臺灣日日新報 夕刊
三月二十三日
夕刊定價一部二錢
發行兼編輯人 佐々木 …
發行所 臺北市榮町四丁目 臺灣日日新報社
基隆市義重町 基隆支局
臺中市錦町 臺中支局
臺南市明治町 臺南支局
花蓮港街入船町 花蓮港支局
大阪市西區靭南通 大阪支局
東京市京橋區銀座西 東京支局

マツダランプ

睦隣を根幹、門戸開放 國民政府の外交方針
還都の日中外に闡明

【南京二十二日發同盟】中央政治會議の決定に基き新中央政府は法統を繼承して來る三十日南京に還都、同日宣言を發表し直ちに中華民國の主權を代表する中央政府茲に成立し從來の臨時政府は全く一地方政權に顧ぜる旨を中外に闡明すると共に新政府の政綱政策を發表新政府の執るべき内外諸政策を公にすることとなつたが、新政府は同時に外交部長褚民誼氏の名を以て列國に對し國民政府成立還都の事實を正式に報告し併せて新政府の外交方針を闡明するものと見られる、而して新政府の對外方針については政綱中に披瀝される筈であるがこの骨子とする所は

一、睦隣の政策を根幹とし東亞永遠の平和並びに國際平和の維持増進を圖ること
一、列國の正當なる權益はこれを尊重し各國との通商に當つては互惠平等の原則に立脚すること
一、中國經濟建設に關しては門戸を開放し公正友好な列國の資本流入を歡迎する方針なること

等にあるものと見られこれに依り新政府と對列國關係は新なる展開を示すものと期待されてゐる

憲政實施委員會設置

【南京二十二日發同盟】國民政府の政綱政策の實現の一つとして憲政實施の問題及び國民大會招集の件に關し二十二日の中央政治會議は國民政府は還都後憲政實施委員會を設置しこれを弁理せしむとの決議を行ひ、訓政期より憲政期への移行は今後憲政實施委員會に依つて準備されることとなつた、國民黨の一黨專制を打破し各黨各派を糾合して蔣介石一黨獨裁の弊害を除去せんとの意圖は既に最高政治指導機關たる中央政治委員會の組織に明確に反映してゐるが、これのみでは未だ國民政府としては訓政期の段階を離脱するものとは云へず、今回の憲政實施委員會の設置に依り始めて國民大會の招集及び憲政期への移行問題が具體化の第一歩を踏み出した譯である

各地方政府も追つて合理的に改組されん

【南京二十二日發同盟】今次中央政治會議に於て中央政府の機構及び北支政務委員會の組織大綱を夫夫正式に決定し臨時、維新兩政府の政權の處理は明確にされたが其の他の地方政府の處理に關しては中央政府成立後に持越される模樣である、即ち今次中央政治會議に際しては武漢、廣東兩地方より夫々オブザーバーを列席せしめたが會議は全く地方政權の問題に觸れず、新中央政府は之等既成地方政府を其の儘承認する事とし追つて此れが整備を計るものと見られ各省、市、縣政府の組織に就いて近く大要を決定し新事態に順應する合理的改組が實行されるものと期待されてゐる

汪氏の主席代理
中國元首の地位代行

【南京二十二日發同盟】改組還都後の國民政府主席代理には汪精衞氏が就任することに決定を見たが右は今回の國民政府改組は飽くまで法統繼承の原則に基くので正規合法の手續きを踏んで國民政府主席に就任する林森氏が當然依然として主席たるべきも林森氏は目下共產抗日勢力の重慶に在り到底これを肯認し得ないので同主席の不在中汪精衞氏が主席の職權を代行するため主席代理に就任するとの建前に依つたものと見られる、斯くて一昨年重慶政權と袂を分つて和平建國を叫び蹶起せる國民黨中央執行委員會主席汪精衞氏は遂には中央政治會議主席として國民政府の改組還都に重要なる役割を果し今は更に中國の最高政治指導機關たる中央政治委員會主席及び國民政府行政院長として政治の最高責任者となると共に更に國民政府主席代理として中華民國の元首たるの地位を代行し内外に國民政府を代表する人格をも兼ねることとなつたものである

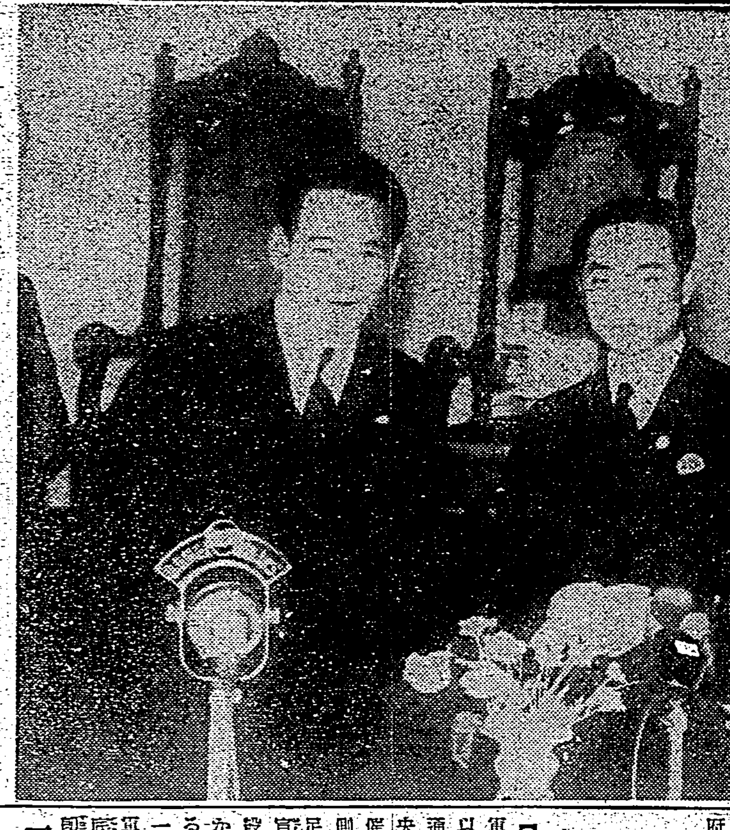

中央政治會議第一日を終り記者團に決意を發表 トーキーに納まる汪精衞氏……向つて左(二十日)

抗日勢力剿滅に全力

【南京二十二日發同盟】支那派遣軍報道部發表に據れば三月十五日以降二十二日に至る戰況概況左の通り——汪精衞氏を主席とする中央政治會議が二十日より南京に開催されたが、これに對する蔣介石側の妨害攪亂工作は目下の所手も足も出す餘地なく重慶側の戰況に關するデマ宣傳も大部に低流となり重慶側一般支那官民の氣持ちがあきらめ氣から反共和平に向はうとしつつあるのは注目に値する所であらう、一方、この情勢下においてもわが軍は各方面に亙つて抗日勢力の徹底的剿滅に全力を傾注してゐる、即ち

一、北支方面 河北、[illegible]に近い[illegible]附近に[illegible]し十二日より討伐行動を起し各所に[illegible]しつつある

二、中支方面 一般に積極行動に出る敵はないが武漢周邊の掃蕩討伐が續けられ十五日には潛江南方地區、十六日には孝感東北及び廣城南方又十六日湖北省[illegible]は湘鄂西南地區の敵遊擊隊を完全掃蕩した

三、南支方面 (イ)わが軍は十八日朝[illegible]山附近において敵主力を捕捉殲滅するとともに該地附近の敵軍諸施設を覆滅して多數の兵器資材を鹵獲した (ロ)欽州、南寧公路沿線地區の敵を攻撃のため十三日より一齊に行動を開始したわが討伐隊は所在の敵を掃蕩しつつ十八日頃[illegible] (ハ)海南島の治安も進捗し殘敵は悉く追ひ立てられ海南島は日一日と明朗化してゐる

海南島掃蕩戰進捗

【〇〇基地二十一日發同盟】南支派遣軍諸部隊の海南島殘敵掃蕩戰況は依然順調に展開しつつあり東部においては去る二十日安[illegible]部隊がこの方面の敵匪[illegible]が唯一の據點と頼む[illegible]を奇襲これを[illegible]したが、これに呼應して東南部方面から[illegible]部隊の一部が[illegible]しつつ北進、また内田部隊の[illegible]もこれと協力し[illegible]を攻撃奇襲を敢行した、[illegible]は密林で敵影は判然しないが敵の損害は多大に上る見込である、一方島の東岸中部においては[illegible]部隊が[illegible]に[illegible]、[illegible]を發見してその七名を撃斃した、この外東岸南部では[illegible]部隊が[illegible]の敵と交戰數回、敵兵[illegible]給中心となつてゐたことが判明した、[illegible]ミシン等備付けてあり敵の被服補給中心となつてゐたことが判明した、島の東北角[illegible]地方に對しては北方[illegible]より[illegible]部隊が[illegible]方清瀾より[illegible]部隊が[illegible]へこの地方の[illegible]を期してゐる

日米國交問題を衝く
衆議院豫算總會

【東京二十三日發同盟】二十三日の衆議院豫算總會は午前十時二十二分開會

笠井重治氏(第一) 聖戰既に四年而も事變處理の前途尚遼遠なる今日外交當局の責務は益々重大である、過去三十年間日本は常に米國に裏切られて來た、昨年の日米通商條約廢棄通告を始め事變下におけるわが國の對米外交は悉く失敗してゐる、通商條約の更改、支那事變による在支米人の被害案件などの折衝に當つて外務當局は徒らに米國政府の誤解を招くのみである、かくて日米關係は最惡の事態にまで立ち至つてゐるのである、これを打開するには率直に米國の輿論に訴へて日本の眞意を米國民衆に諒解せしむる外ないと思ふが如何

有田外相 日米關係は昨年來惡化しつつあるが自分は日米兩國間のこの關係を改善打開し得る餘地はあると考へてゐる、政府としてもこのため色々の措置は講じてゐるがこれをここで言明することは出來ない、日米關係の惡化が悉く外務省の責任であると斷ずるのは當らない、支那事變を繞つて日米關係が惡化したことは自分も認めるがそれは米國が支那事變に對する日本の考へ方を理解してゐない所に由來するので政府は米國をしてこれを十分理解せしむるため努力して來てゐるが米國が未だ十分理解するまでに至つてゐないことは遺憾である、米國の支那に對する傳統的の考へ方なり國交關係などからして容易に日本の立場を理解しないであらうとは思ふけれども政府としては萬全の努力を試みる

笠井氏 米内山事務官の筆禍事件と某大使の日獨伊軍事同盟交渉に關する言説等を引用して外相の責任を問へば

外相 米内山事務官は自發的に辭職したのである、又某現職大使に對しては當時外務省から注意を與へてゐるので現在はかかることはないと信ずる

笠井氏 汪精衞氏の新政權は如何なる外交方針を採るか、殊に米國の在支權益に對しては如何なる態度をもつて臨むか

外相 新政權はまだ樹立されてゐない、從つてこの政權が如何なる外交方針を採るかは正式報告に接してゐない

笠井氏 ソ聯は安心のならぬ國でわが日ソ漁業協定、日ソ石油協定などに付外相に成算ありや

外相 日ソ間幾多の懸案は成るべく解決して國交を調整して行きたい、各種の懸案につき交渉を進めてゐるがまだいづれの點についても妥結に至つてゐない

笠井氏 今日日本はラテンアメリカに對し如何なる政策で臨むか

外相 中南米諸國との通商關係は漸次好轉しつつあるので政府はこの經濟關係を益々發展し得ると思つてゐる、しかし日本はこの方面に對し何等の政治的野心は有するものではないことを特に明かにして置く、日本がこの方面に政治的野心を有するとの宣傳が行はれてゐるがこれは惡意の宣傳であつて日本としては眞相の糾明に努めねばならぬ

松村光三氏(政誌一) 追加豫算本豫算を通計すると國庫の補助費は九億圓以上に上つてゐるが首相はこれを何と見るか

米内首相 補助費は必要已むを得ないものに限つてゐるのであるが、その行過ぎについては十分注意する

松村氏 判任官以下の下級官吏に全般的に増俸を行つては如何

首相 只今の所判任官に俸給を引上げることは諸種の情況から見て考へてゐない

かくて正午休憩

還都式典の擧行
桃の花咲く四月中旬

【南京二十二日發同盟】全支民衆の期待と希望の中に開かれた中央政治會議も幾多の輝かしい成果を殘してめでたく閉會となり二十二日の南京はほつと一息の態であるが明けて二十四日には臨時、維新兩政府の聯合委員會、二十八日には維新政府の成立二周年の式典、三十日は待望の還都式典が擧行される、この式典の後に來る五年振りに首都を迎へる[illegible]の日こそ八十万の南京市民が待ち兼ねる歡喜と興奮の日で南京初つての[illegible]となるが、この還都祝典もといふので準備に二週間位要るため目下の所では桃の花咲く四月十五日當りが還都祝典擧行の當日と豫期されてゐる、そしてその十八日は民國十六年武漢を出發した國民革命軍が江南一帶を平定して此處南京に國民政府を樹立し青天白日滿地紅旗を颯爽と翻へした建都記念日なのであるから三十日の還都式典から四月に入れば南京は又復うれしい興奮に包まれ數夜を分たず世紀の喜びが爆發することにならう

二日間 會期延長奏請せん

【東京二十三日發同盟】今議會も會期終了日を目睫に控へ貴族院は衆議院送付の多數議案の審議の進捗に苦慮してゐるが木炭、石炭關係の重要法案は[illegible]衆議院において審議中であり、更に二十四日[illegible]おいて審議中であり、更に二十四日貴族院に入ることに決定を見た追加豫算も[illegible]分科會に移さず豫算總會のみを以てしても會期中に審議終了の見込は絕對不可能視されるに至つた、依つて政府は今や會期延長已むなしと諸般の情勢を睨み合せて延長期間を考慮しつつあるが、結局二日間の會期延長を奏請するに至るものと見られる

華北政務委員會 組織條令

【南京二十二日發同盟】二十二日の中央政治會議において決定せる華北政務委員會組織條令全文左の如し

第一條 國民政府は河北、山東、山西三省内及び北京、天津、青島三市内における防共治安竝に經濟其の他國民政府より委任せられたる各項の政務を處理せしめ且つ管下各省市政府を監督せしむるため華北政務委員會を設置す

第二條 本會に委員七名乃至十一名を設け内一名を指定して委員長となし五名乃至九名を指定して常務委員となす、その人選は行政院長より中央政治委員會に提議し通過後國民政府之を任命す

第三、四、五條(略)

第六條 本會に左記部署及び廳を設く
一、内務總署 二、財務總署
三、治安總署 四、教育總署
五、實業總署 六、建設總署
七、政務廳 八、秘書廳

第七條 本會の各總署に督辦一名を設け委員をして之を兼任せしめ各廳には廳長一名を設け夫々總署各廳の事務を掌理せしむ、各總署及び廳の組織及び辦事細則は別に之を定む

第八、九條(略)

第十條 本會は防共及び治安に關する事項を處理するために中央法令の規定する範圍内において便宜の處置を爲すことを得

第十一條 本會は北支の治安を維持するため綏靖軍を設置し且つ之を指揮することを得、北支の綏靖軍は總司令一名を設け治安總署督辦をして之を兼任せしむ

第十二條 本會は北支の資源開發のため中央法令の規定する範圍内において便宜の處置を爲すことを得

第十三條 本會は北支の經濟及び内外物資の流通關係を調整するため中央法規の規定する範圍内において便宜の處置を爲すことを得

第十四條 本會は國民政府の委任を受け國有財產を管理することを得

第十五條 本會は國民政府の委任を受け地方的涉外事項を處理することを得

第十六條 本會はその職權の範圍内において管下各省市政府を指揮監督することを得

第十七條 本會は中央法令の範圍内において命令及び單行法規を發布することを得

第十八條 本會の經費は國民政府において統籌して之を交付す

第十九條 本會は之を北京に置く

第二十條 本條例は必要ある場合國民政府に申請し之を修正することを得

第二十一條 本條例は公布の日より之を施行す

人事

▲藤岡秀作氏(日本生命臺北支店長) 長崎支店長に轉任、廿四日午前八時十五分發北、大和丸にて赴任
▲川崎良三氏(新興窒素工業常務) 二十四日花蓮港より來北(鐵道ホテル) 二十八日内地へ
▲桑木道氏(日糖取締役)▲中村尚宣氏(同支社長防課長) 二十三日來北(吾妻)
▲栗屋清氏(帝糖技術部長) 二十三日來北(鐵道ホテル)
▲二條恭德氏(東亞アスベスト工業常務) 二十四日大和丸にて歸京
▲平野照三氏(臺銀理事) 二十二日東部より歸北
▲寬千城夫氏(臺灣製糖常務) 廿三日歸臺、夜行にて屏東へ
▲茅原太治郎氏(臺糖後壁林製糖所長) 廿三日内地より歸臺(吾妻)
▲千種展九氏 廿一日來臺(鐵道ホテル) 廿三日南部へ
▲蔭野謙治氏(拓務省臺灣支部) 廿二日來北(日之丸館)

無絃琴

一瀉千里といふか、バタバタと急テムポで新生国民政府が出來上つて、南京還都もいよいよ此の三十日と決つた。長い隱忍の苦みから解放され、一陽來復の陽光が漸く長江一帶に光被し、やがてソレが"和平救国"の流れとなつて全支を掩うてゆくことは必定▲実はコレまでの段取りがえらかつたと思ふ。"綵の下の力持ち"の役割をして來た邦人も相當に多い筈だが、それ等の人々の苦心や努力はなみ大抵のものでは無かつたらう▲三日間の中央政治會議はお膳に載せたものを見事に食べたといふ寸法であり、この料理が出來上るまでの下地の準備や用意がえらかつたのである。実際これは歴史的な一大ヒットであり、新東亞建設の段階に於ける記録すべき大工作であつた▲重慶まで逃げ落ちて二進も三進もできなくなつた前の国民政府は、国民からノックアウトされ、新たに法統を継いで成立を見たのが更生国民政府であり、その新政府の人事も既に決定を見、新陣容が整へられた▲顔觸れは国民黨生え抜きの汪精衞一黨に臨時維新兩政府要人、それに"逸賢"として野に在つた者など加へ、相當の新鮮味を持たせ、重慶政權の割拠主義的な寄り合世帯とは自ら別個の風格を見せてゐる▲しかし此の人的配置で万全とはいへないし、兼任が多かつたり、歯の抜けてゐる様な所もあるが、これは全支那に亙つて一流人材を將來網羅する爲めの豫備工作であり、寧ろ意味深長さを示すものだらう▲五院制による五大權分立の各院長には、内閣に相當する行政院長の汪精衞は別として北支の臨時政府からは考試院長として王克敏のみが入り、王克敏は華北政務委員會の委員長として大番頭格であり▲南京の維新政府からは梁鴻志が監察院長に、又司法院長として溫宗堯が入り二つの椅子を占めた殘る立法院長が国民黨系の陳公博で、この配置だけでも可なりの苦心が拂はれたことだらう。

三國志 (161)
(出廬の巻)
吉川英治作 矢野橋村畫

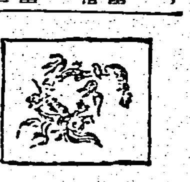

珠 (二)

いや、そればかりではない。

死美人の屍には、もつと驚はしい物が添つてゐた。それは襟頭にかけて抱いてゐる錦囊の嚢だつた。

孫堅は、側へ寄つて、近々と屍をながめてゐたが、

燈より蒼白い指が、慄乎とそれを抱いてゐる。——死んでも離すまいとする死者の一念が見えた。

「何だらう。はて、この嚢を取り上げてみろ」

郎黨に命じて身を退いた。

彼の從者は、すぐ死美人の頸からそれを外し取つて、孫堅の手へ捧げた。

「おい、炬火を出せ」

「はつ」

從者は、彼の左右から、炬火を翳した。

「……?」

孫堅の眼は、何か、非常な驚きに燿きだしてゐた。

錦金襴の嚢には、金絲銀線で瑞鳳彩雲の刺繍がしてあつた。打紐を解いてみると、中から朱い匣があらはれた、その朱さと云つたらない。おそらく珊瑚朱か推朱の類であらう。

可愛らしい黃金の鎖がついてゐる。鍵は見當らない。孫堅は、歯で咬んでそれを捩ち切つた。

中から出てきたのは、一顆の印章であつた。溶けるやうな名石で方四寸ばかり、石の上部には五龍を彫り、下部の角のすこし缺けた箇所には、黃金の繕ひが施してある。

「おい、程普を呼んで來い」大急ぎで部下に、

孫堅は、あはてて云つたそして獨り。

「はてな?……。これは尋常な印璽ではないが」

と、掌中の名石を、懷疑として凝視してゐた。

程普が來た。

聲をきいて、使の者と共に、こへ近づいて來るなり、

「何ぞ御用ですか」

と、訊ねた。

孫堅は、印璽を示して、

「程普、これを何だと思ふ?」

と、鑒識させた。

程普は、學識のある者だつた。手に取つて、一見するなり驚倒せんばかり驚いた。

「大守。あなたはこれを一體どうなされたのですか」

「いや、今ここを通りかかると、井戸の内から妖しい光を放つので調べさせてみたところ、この美人の死骸が揚つて來た。それはこの死美人が頸にかけてゐた錦の嚢から出てきた物だ」

「ああ勿體ない……」と、程普は自分の額に拜揖して、

「——これは傳國の玉璽です。紛れもなく、朝廷の玉璽でございます」

「えつ、玉璽だと」

「ごらんなさい。篆と——」

程普は、炬火のそばへ、玉璽を持つて行つて、それに彫つてある篆字の印文を讀んで聞かせた。

受命于天
既壽永昌

「……と御座いませうが」

「むむ」

「これはむかし[illegible]が荊山の下で、鳳凰が石に棲むのを見て、時の人が、石の心部を切つて、楚國の文王に献じ、文王は、稀世の珠玉なりと寶としてゐましたが、後、秦の始皇の二十六年に、良工を選んで研かせ、方四寸の玉璽に作りあげ、李斯に命じて、この八字を彫らせたものであります」

「うーむ……。成程」

「二十八年、始皇帝が洞庭湖をお渡りの折、暴風のために、一時この玉璽も、湖底に沈んだ事などもありましたが、ふしぎにもこの玉璽を持つ者は一身つつがなく榮え、玉璽もいつか世に現はれて、累世歷代の天子に傳國の寶として、漢の高祖より今日まで、傳へ傳へて來つた物ですが……どうしてこれが今日の兵火に無事を得たでせうか思へば、實に奇瑞の多い玉璽ではあります」

毎日!一、二粒 自主健康法
トリヰ濃縮小粒肝油
トリカ
百粒・一圓八〇

新入學期は……御子樣にとり大きな轉換期です、小學校にしろ上級校にしろ、幼き者には過ぎた精神的負擔で、之が過勞の因となると發育も健康も阻害され勝ちで、やがて一生取返しのつかぬ虛弱體に陷る事も往々あるのです、それ故常に優れた滋强劑を御與へになり、底力ある體力を養ふ事が何よりも肝腎です。

◇滋養鐵肝油は……こうした方々に一番推奬され、而も大抵の方が誠に喜ばしい結果を見たと口々に賞めそやされて何處の御家庭でも評判ですが、之は鐵肝油が造血鐵分と强力肝油をコロイド化した滋强料で、飲めば早速造血機能を旺んに造血力を倍强する働きがあるので、見るからに血色よく元氣を増し、一方では榮養をも充實します結果、活力抵抗力も備つて、身體の弱り等全く付け入る隙を與へないからなのです。

◇それに鐵肝油は一般肝油と違つて、お茶牛乳に氣持よく溶け、誰方でも美味しく手輕に、胃腸障害なしに飲めるので大好評

造血力を倍强する

專賣特許・電氣コロイド製法
滋養 鐵肝油
茶か飲める劑・水に溶ける肝油劑

定價 一五〇瓦入 一円八十錢 五〇〇瓦入 四円八十錢
(全國有名藥店にあり)
發賣元 東京市深川區佐賀町一 株式會社工藤商店藥品部 電話深川[illegible] 振替東京一〇二八三

臺灣總代理店 臺北市永樂町三丁目 東西老藥房 (有全島各藥局)
見本瓶無代進呈

天皇、皇后兩陛下 特に御除喪仰出され
廿五日靖國神社に行幸啓

【東京二十三日發同盟】今次事變下第五回目の靖國神社臨時大祭は四月二十四日から五日間に亙つて行はれ、畏くも勅使を參向せしめられて護國の英靈一万五千餘柱を合祀せしめられるが、この度の臨時大祭は偶々宮中喪にかからせ給ふにも拘はらず、第一日の二十五日特に御除喪仰出され天皇、皇后兩陛下には親しく靖國神社に行幸啓あらせられ、忠烈の靈と鎭つた英靈に御參拜あらせられる旨二十二日仰出された。

又四月二十七日行はせられる賢所皇靈殿神殿にも勅使を參向せしめられ外宮、内宮に奉幣せしめ二十七日の祭典に際しても御除喪、畏くも天皇陛下には宮中賢所に出御、親しく御拜あらせられる旨仰出された、宮中喪中にも拘はらず斯く御除喪御參拜あらせられ護國の英靈を始め遺族の上に更に輝かしく隅保省局は思召しの畏さに恐懼感激申し上げてゐる

臺灣代表も大もて

【東京二十二日發本社特電】二十二日午後一時半總督府出張所を辭した臺灣代表遺兒達はそれから軍事援護會に挨拶廻りを濟ませ二時半頃軍人會館に收つた、父在す靖國神社の大鳥居がすぐ目の前の窓から見下ろす八、室内には「護國遺兒」の額が掲げられてゐる、軍人會館の窓から暮れ行く空を暫らく眺めてゐた廣井浩君は手帖を取出して日記をつけ始めた

三月二十二日朝八時頃着いた、雪のチラ〳〵降る東京驛に着いたが嬉しいので一寸も寒くなかつた、新聞記者が澤山押かけて色々尋ねたり寫眞を撮したりして五月蠅くて困つた

元氣に迎へた 遺兒部隊の第一夜
けふは日光を見物に

お父さんのいらつしやる靖國神社のすぐ下だから今夜はお父さんと眠れる樣な氣持になれるだらう（後略）所ら書いて靜かに鉛筆を擱く、傍でただ一人の少女代表河西里子さんはただ

嬉しいのですが東京は少し寒いわ、お父さんと早く御會ひしたいと言葉も少くない、一行中のヤンチヤ者宜東の高橋君のお父さん何處で戰死なさつた

と、記者に聞かれて

船が沈れたもんだから忘れちやつた

となかく一隅に置けない、一番鼻格のよい基隆の田本君の日記だ一寸覗いて見ると

げに、二十二日の夕刻から二十三日朝にかけ帝都の各新聞は何れも寫眞入りで大見出しに一番乘りの我等の臺灣部隊歡迎の記事で飾られたのだ、浩君の弟耕二君は高橋君に角力を挑み數分間揉み合つたが結局高橋君の上手投が見事にきまつて勝負あり、皆元氣溌剌、上衣を脱ぎ床に引率の淸水さんを心配させる、それでも七時半には床に入り安らかな夢路に就いた、二十三日は早朝東武線で東照宮日光に向つたが一日中ゆつくり遊んで夕刻早く歸る豫定

上村參謀長着任
長沙丸サロンにて記者團に語る

【基隆電話】新臺灣軍參謀長上村少將は二十三日午前八時基隆入港の長沙丸で上海より着臺した、同將軍は一年八ヶ月の中支戰野を馳驅の疲れも見せず颯爽とゆとりの中に溫顔を綻ばせ汽船上のサロンに於て記者團と會見、赴任の感想を左の如く語つた

嘗て臺灣には大佐時代昭和十年から十一年に掛けて僅か一年ではあつたが在任したことがあるので知人も多く非常に懷かしい思ひでやつて來た、その當時と比べ……

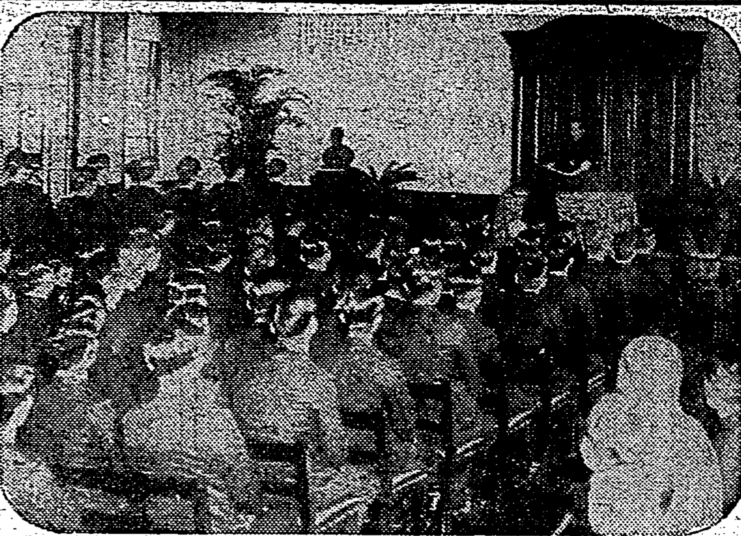

螢雪の功成って 慶びの卒業式
けふを晴れの臺北帝大

螢雪相重ねて十餘年、其の功成り目出度く最高學府を卒へて社會へ巣立つ喜びの日、臺北帝大學部及び專門部の晴の卒業式は春雨煙る二十三日午前十時より帝大圖書館樓上に於て行はれた、晴れの卒業の榮譽を擔ふ者文政學部二十名（本島人四名）理農學部十六名（本島人一名）醫學部三十七名（本島人十四名）醫學專門部四十四名（本島人一名）農林專門部四十二名（本島人二十四名）以上合計百五十九名（本島人四十六名）及び先輩諸兄を送る在學生、卒業者父兄、學校職員等、來賓には小林總督、牛島軍司令官、木原台北市尹、其他各界名士を始め來賓多數入場し式は勅語の奉讀に依つて開始された、卒業證書の授與式、其の如き三田總長の告辭、次いで小林總督より新しく社會に巣立つ若人に慈父の激勵を以て諄々と說き訓へ、終つて木原市尹の祝辭、卒業生代表の答辭あり午前十一時目出度く此の式を終つた【寫眞は臺北帝大卒業式場】

總長告辭

（前略）回顧すれば諸君が本學に入りてより既に數星霜其間諸君は諸先生の德澤に浴し質實剛健なる學風の感化を受け向ふ諸君が孜々として倦まざる研鑽の功に依り本學に於ける各專門の所定學科を卒業せられたるは其榮譽の大なると共に又責任の重きを痛感せられなければなりません、今や皇紀二千六百年、世界の現勢を大觀しつつ我國國運の進展を思ふ時、東亞に於ける聖戰は實に世界に永遠の平和を確立し人類に無窮の福祉を開始すべき曠古の大業の一階段たるを思ふの時我等學生を此輝かしき國土に享け、光榮ある此秋に際會する者敢て天意地眞に無量の感激に打たるるのであります、諸君は此國家が伸張し國威が宣揚せられる時局に處して人材を要すること愈々切なる時學窓を出でて實社會の重大なる任務に就かれんとす、惟ふに諸君の任重く道遠きは諸君自ら御承知の事でありまするが一言以て諸君に餞の辭と致し度きことは學窓を出でてからの勉强の心掛けと云ふのに二通りに分けることが出來ると思ふのでありまするが、其一つは學校を卒業したる後更に學と信の修養を深める上の勉强にして而かも社會の修養を深めると共に國體を尊重し万邦無比の皇室と國家に盡忠報國の誠を致すと云ふ信念を根柢とすることこれであります、此信念より出發して學の修養に勉むる時學德二つながら渾然として昂揚、茲に始めて眞に人格の陶冶が達成せらるることと確信致します、勉强の心掛けの第二のものは各自其職務に忠實なることであります、學窓より實社會に出でて各々其職務に忠實勉强することは其職分を通じて國家に御奉公すると云ふことでありまして之は國民として果すべき崇高なる義務であります、斯くして諸君は一方職務に勉强せらると共に他方更に學と德の修養に努力せられ以て他日の大成を期し本學教養の趣旨を完ふし國家の期待に副はれんことを切望して告辭と致す次第であります

總督訓示

本日茲に臺北帝國大學並に其附屬の農林、醫學兩專門部の卒業式擧行に當つて親しく卒業生諸子と相見えて所懷の一端を述べ諸子の前途を祝福する事は予の最も欣快とする所である、諸子は多年本學教學の趣旨を體し、研鑽に日月を重ね其業を卒へ其間涵養せる人格識見と修得せる學術技能を提げて將に實社會に活躍せんものと前途に控えて居られる、諸子の敢存に色々心遣ひをされたであらう御父兄方と共に誠に御同慶に存ずる次第である、改めて申す迄も無く我國は今其總力を擧げて東亞新秩序の建設と言ふ曠古の大業に精進しつつあるのである、大御稜威の下、忠勇なる皇軍將兵の善謀善戰と銃後國民の熱誠報國とに依つて空前の成果を收めてゐるのではあるが、然かも之を完全に成就するには前途遼遠且つ幾多の難關を突破しなければならない、之が爲には今後益々人的、物的兩資源を增强し、我國力を如何なる障害の前にもビクともしない雄大なものとすることが絕對必要である、而して旺盛なる志氣と精緻なる學術技能を諒得した新進氣鋭の士の活躍は國力增進の中核となるものであるから、諸子の如き教養を持つ者に對する國家の期待は極めて大である、換言すれば諸子の國家に對する責任は頗る重いと言はなければならぬ、予の諸子に望む所は先以て諸子が克く我國の當面せる事態を認識し、昨年五月全國の青少年學徒に賜はつた、勅語を思ひ起して、國運の隆昌に應分の貢獻をする覺悟を堅くする事である、而して其の實を擧げるには第一に小成に安んずること無く、又與へられた仕事が小さくとも之を輕視すること無く、研鑽を怠らざる事である、外の國の事は知らないが米國の大學では今日のこの日を『コムメンスメント』と言ふ、葬儀頭に於ける私の英語の先生は、之は必ずしも新學期の始めと言ふ意味では無く、卒業生が實社會に立つて新なる研究、新なる活動を始める日であるからであると說明した、米國が建國以來僅かに百五、六十年、錢多な民族の衆合であるにも拘らず能く今日の大を致した所以は其よ

……

頭腦より健康へ
中等學校入試の明暗
第一次考査合格者決定

台北市内官立男女中等學校の入試第一次考査は二十二日を以て終了したが各學校とも第二商業の二十四日午前十時發表を除き二十三日夕刻迄に合格者を發表、學校内に掲示した、體力考査國民精神總動員に關する試問、身體檢査等の第一次試驗に依り學校の成績優先で體力弱きため不合格したものもあり、之らは親も見附も全くあきらめ切れぬと言ふべく殘念がつてゐる、頭腦つめこみ主義の敗北、健康への勝利、けだし新考査方法が齎した明暗の二世相であらう、夕刻締切までに發表した學校は一中、三中、一女、商業の五校で二中、二女は午後三時、二女も午後三時發表の豫定であり明始される第二次考査學科試驗に臨み最後の突入戰が試みられる事となつた、各學校の受驗者と不合格者數は左記の通りで二中の百三十四、不合格が最高である

	受驗者	不合格者
△一中	三〇四	八
△二中	八九二	一三四
△三中	三九四	一三五
△一女	三八四	一二七
△商業	四四四	六〇

少年團員强行軍

【基隆電話】基隆双葉少年團員約六十名は二十四日午前七時から縱貫道路を台北に向け强行軍を行ひ心身の鍛錬をなした

臺北州巡査 十九名增員

台北州警務部では經濟警察機構の擴充に伴ふ巡査增員のため二十三

產組臺北州支會 通常總會

臺灣產業組合協會台北州支會では來る二十八日午前十時半より州會議事堂で評議員會、同日午後二時より同所にて通常總會を開催し十五年度豫算その他を附議する

北署長を先頭に 草山へ强行軍

北署では二十四日午前八時署內壯丁團員二百餘名を召集し河原署長の點檢を受けて後同署長を先頭に隊伍を揃へ草山まで强行軍を行ふ由尚當日降雨の場合は取やめる事になつてゐる

食事時間の制定
一週一度の代用食デー
北署管內の節米報國運動

北署では節米報國の國策に副ひ銃後生活體系の確保强化を期するため二十二日管內の一般家庭婦人を集め座談會を開催しこれが實行を促したが更に二十三日午前十時より料理屋、飲食店組合員、旅館業組合員及下宿屋營業者、飲食店、行商人等二百餘名、午後二時より菓子同業者組合、同製造業者組合員、食料品卸商組合員、家畜販賣業者、製粉業者、菓子組合員等二百餘名を夫々稻江會館に集め、河原署長より現下の米穀節米の必要につき訓示があつて節米に對し種々協議を重ねた結果左記の如く決定、直ちに實行させる事になつた、尚これが實施にあたり米穀商製粉業者の協力を求め料理屋カフエーに對しては二割減、飲食店、仕出屋一割五分減、大衆食堂菓子製造業者には一割減の米、麥粉の供給制限を行ふ事になつてゐる

△宴會等の米飯、茶漬、雜煮、米飯付料理の供給時間外は代用食を供出する事
△一週一度の代用食デーの實行
△米飯使用制限を行ふ

△米飯付料理の販賣時間制限實行 午前十一時より午後一時迄、午後六時より八時迄時間外は代用食を供出する事
△代用食デーの實行（一週間一度）
△前西日行事ある（給仕女を含む）者の一割五分減
△仕出辨當の米飯の一割五分減
△集團生活者の混食代用食勵行
△米粉、菓子（ラクガン、煎餅）等米を多量に消費する菓類のものの製造一割減の實行
△豚の飼料への使用禁止を行ひ代用飼料を採用する事

新政府要人連の 獅子吼を中繼放送
廣東の民衆に和平を徹底

【廣東二十二日發本社支局特電】軍政府側の必死の妨害工作にも拘らず澎湃たる中國民衆の和平機運を如何ともなし得ず汪精衛氏を中心とする新中央政府は愈々近く南京、廣東ともに樹立されることになつたが新政府側も此の機を逸せず府側のデマ宣傳を徹底的に粉碎すべく二十二日より四月一日まで十日間廣東放送局より汪精衛氏を初め新政府要人が連日和平救國の大獅子吼をなす事になつたので廣東放送局に於ても之が中繼放送を行ふこととなつた

講演は二十三日汪精衛、二十四日梁鴻志、二十五日梁鴻志、二十六日陳公博、二十七日周佛海、二十八日諸青來、二十九日趙毓松、三十日温宗堯、三十一日褚民誼の諸氏である

尚中山日報、新民報、廣東迅報等の有力支那紙も連日社說を掲げ新中央政府の支持と日支の新國交調整を力說するとともに取戰を絕滅し交戰國をスローガンを以つて支那民衆を喚起し來つた重慶政府の徹底的糾彈を開始した

日支交驩放送
卅日夜七時四十分より

【東京二十三日發同盟】日本放送協會は支那中央政權成立を祝賀し日支交驩放送を三十日午後七時四十分から八時三十分まで五十分間行ふこととなつた、プログラムは七時四十分から十分間米內首相が新政權成立の祝賀挨拶をなし續いて南京から汪精衛氏がマイクを通じて日本に呼びかけ、八時から兩國音樂の親善交驩を行ふ豫定である

豫備訓練講習會
勤行報國青年隊員に

台北州では總督府勤行報國青年隊員として州下より參加すべき青年に對し國民精神總動員勤行報國の趣旨を徹底せしめると共に現役の使命遂行に獻身の努力を致したいと考へてゐる

制裁制及び鍛錬等の團體訓練を施し入隊後の生活態度に遺憾なからしめる目的で二十二日より十六日迄四日間草山林間學校に於て入隊者四十名を集め勤行報國青年隊豫備訓練講習會を開催中であるが終了後は直ちに勤行報國青年隊に入隊し二十六日夜行にて高雄に向け勇躍出發する事となつた

方面委員物故 者の追善法要

台北市方面委員助成會では大正十二年方面委員制度を設けて以來物故した方面委員並に關係者二十七名あるが二十四日午前十時より西本願寺でこれら物故者のため追善法要を嚴修する由

吉見裁縫學園

では二十三日午後一時から卒業式を擧行、來賓祝辭あり、式後午後二時から四時まで卒業生の製作品を陳列一般公開したが、今年度の卒業生は女學部七十六名、高等部二十八名で、內臺學生は女學部九名、高等部八名であつた

東大工學部合格者

【東京二十三日發同盟】東大工學部入試合格者（台南高工出身）機械工學科 平峰三郎　應用科學科 富田啓太郎　應用化學科 緒方啓八郎

社會事業助成會へ寄附

わかもと本舖主催の全島巡迴映畫班は各地巡映中の處二十一日豫定を終了し金五十円を台北市社會事業助成會へ寄附した

飛込み自殺

去る十八日午後零時五十二分唄里岸驛發ガソリンカー一三〇六號が北投驛に向け進行中七星郡北投庄唄里岸二八九附近に差し懸つた際住所氏名不詳の洋服の內地人男が列車の接近を見すまして飛び込み自殺を行ひ卽死した

定期航空

△內臺定期航空（下便）新高號は二十三日午前十時四分台北着乘客は小林英一（會社員）阿部駿一郎（帝大教授）外四氏
△內臺定期航空（上便）新高號は二十三日午前九時九分臺北着乘客は惟井康雄（會社員）寶田元秀（無）他一氏

あすの天氣

臺北地方 【今晚】東の和風後曇雨【明日】南西の和風曇後雨
北部地方 北の和風曇後雨
西部地方 北の和風曇一時雨
南部地方 北の和風曇後雨
東部地方 北東の軟風曇後雨
澎湖地方

生徒募集
私立臺北中學校

第一學年……約百五拾名
第四、三、二學年……各若干名
願書受付……四月二日締切
試驗科目……國語、算術、國史、口頭試問
試驗場 本校ニ於テ
期日 四月四、五日
詳細ハ本校ニ問合セラレタシ
臺北市外士林街電話（士林）貳參七番

五十億圓の臺灣砂金

を既に本機がドシ〳〵開拓してゐる!!
K式採金機（山金用・砂金用）

金・銀・銅・錫等可用併も高取採
定價一臺金三千圓（東京渡）
カタログ進呈
昭和炭油礦業株式會社

建築・測量・店舖改造・住宅 は 株式會社
花蓮港支店・花蓮港稻住通一二六　電話七四〇番
仲介・土地・常盤・管理 は 住地土盤 新設
本社・臺北市千歲町二ノ一二 電話五一七八番・八〇〇
……

臺日案內

書籍 古本買入！野田書房
醫院 性病科 永吉醫院
世界大掛圖
寫眞 印畫紙日ノ出
シルバーゲルト
內地土產 カメラ中古品高價買入 タンカンと木瓜
時計眼鏡 和田はメガネ專門 メガネ專門日光堂 メガネは金光堂
ラヂオ器械 ラヂオ十ケ月月賦販賣
電器機具 電氣工事請負
洋服 婦人服地春夏新柄揃
樂器 中古オルガン高價買入
藥種商 肺炎 梅肉X丸 淋病コクチーデ 淋病は板野淋藥 濕疹 はぶ草
紙文房具 イーグルノート 萬年筆は文化堂
雜件 慰問品 ランドセル村井 晴雨傘村井 旅行鞄村井 文化卓子椅子 新古日本刀賣買 春蒔草花種々 冷藏庫製作修繕八木 タイプ印書 神棚佛壇佛具一式 通學用中古車 調刻

從來滋養劑として一般的にビタミンA・Dの肝油劑が用ひられて來たが、これは各個人の體質の差違に依つて、榮養の過剩若くは偏頗を招いて、思はしくない結果を來たすばかりでなく、加へて胃腸障碍を惹き起す場合が殘分と見受けられる。

ビタミンに對する最近の研究に依れば、ビタミンは單一よりも各種が協同作用を揮する時、初めて最大の效果を現はすと云ふことが發見された。

ハリブマルト はこの新發見に基いて、ビタミンA・B・C・D・Gが一定の分量を綜合し、これに造血素鐵・マンガン等を配合した理想的な新滋養劑で、貧血と風邪をよくひく子供と婦女には勿論、結核や肋炎に冒され易い體質・妊婦・授乳中の母體と幼兒の榮養に、且成育期の子供の榮養に非常に效果がある。

包裝 335瓦 1000瓦
適應症 榮養障碍・貧血症・小兒發育不良 婦人乳汁不足・腺病質・產前產後 食慾減退・病後快復期

株式會社 柳韓洋行
京城府西大門町二丁目
大連・米國加州・天津・臺北
【全國有名藥房販賣】

ぜん息・神經痛 高血壓・中風
今津博士の素晴しい研究

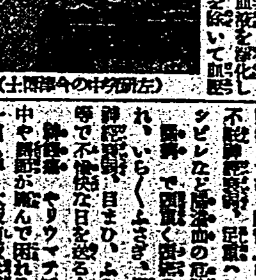

荊妻 ん儀豫而病氣療養中の處養生不相叶本二十三日午前二時十分逝去仕候此段謹告候也

追而葬儀ハ明二十四日午後四時……

臺北市……

夫 小池覺平
男 小池秀夫
女 竹下信子
親戚 小池幸子
岩本康雄
木村良治
代親戚 大森彥三郎
早川利祐
友人代 淺川道齊
望月徹一
恆造

婦人と家庭

増加する兒童の近視
適當な照明にも注意せよ
（下）　ドクトル　小川守三

暗い所で眼を近づけて本を見たり、仕事をすることが近視の大きな原因となります

日中の光線は非常に明るく高い照度（約十万ルクス）を示し、室内でも窓際は二千ルクス位あります

夜の勉強は電燈で適當に加減しなければなりません、電力節約の叫ばれてゐる今日、最も經濟的に明るさを得るには、天井からぶら下げた電燈よりもスタンドを用ひるとよろしいのであります

スタンドは六十燭位の丈の高いものか、目的物に向つて光を集中するのに便利な調節の效く帳のついたものにして笠は大きい鍛製で半透明色を用ひると眼に刺戟のない比較的高度の明るさになります

スタンドの位置は机の上の左前側に床上からのものは左後で肩越しに光線が來るやうにし、二三冊の本を重ねた時にも光線が一様にゆき渡るやうに致します

以上のやうな注意の下に電球をガス入り、四〇ワットとして百五十ルクスの明るさを得ることは容易であります

文字の大きさ

最近は一般に活字が細かくなり自然に眼を近づけて見ることが近視増加の一因と目做すことが出來ませう、殊に小學校の五、六年から中學校の一、二年は近視になり易い年齢でありますから、課外讀物には十分の注意を必要とします、此の年齢に於て國定教科書の文字が標準の大きさであつて、八ポイントより小さな活字は有害とされて居ります

電車、汽車、バス等の中で揺れる文字を追ふ眼の疲勞は想像以上であります、乘物の中は照明も暗く讀書には一番條件の惡い場所とも云へますから出來る限り止めさせるやうにして欲しいものであります

偏食物に好き嫌ひのないやうに習慣付けることも大切であります

其他假性近視といつて、過度の勉強からよく一時的に視力の減退を來すことがあります。これは眞の近視と間違ひ易いのですが、眼に變化なく調節痙攣を起したものでありますから、暗示や休養丈で治癒致します

よく近視治療器として種々なものが賣出されてゐる様ですが、唯る（？）とすれば、この假性近視で眞の近視は絶對に治らないのでありますから用ひて他の併發症を起さないやうに注意すべきであらうと思ひます

次に遠くはよく見えるのに、頭痛、眼痛を訴へ又勉強に飽き易く根氣のない子供は、往々にして遠視や乱視であることも少くありませんから、此のやうな場合や視力の異常が認められたならば、なるべく早く專門家の診察を乞ひ、眼鏡の必要な時には眼鏡を掛けその進行を防止しなければなりません

よく世人は眼鏡を常用すると度が進むといつて不自由なものに用ひさせず、例へば教室に於て前列に位置させる事で十分だと思つてゐるやうでありますが、却つて眼の疲勞を起し勉強の興味を失ふといふ結果になることがあります、眼鏡を必要とするものは前述の種々なる注意を更に正視の者より嚴重に行ひ、醫用後の檢眼は少くとも年に一度特に發育期の者は半年に一度位はして絶えず注意すべきであります

學窓を巣立つ　うら若い女性へ
臺北一高女　校長　松井實

皆さんは、今卒業を前にして懷かしい思ひ出や輝やかしい希望や色々交錯した感慨に胸一杯の事と思ひます。今次事變の勃發したのは皆さんの一年生の夏休みでありましたから、爾來、今日まで女學校生活の大半はかうした國家の非常時局に直面し、種々の試錬の下に國家と共に進み、國家と共に歩いて來られたのであります。從つて皇軍の有難さと國體の尊さを實にはつきりと胸に彫つけられて來られたことは本當に幸福であつたと思ふのであります。そして、今、學業を終へて實社會に乘り出すに當つて、吾國は皇紀正に二千六百年といふ輝やかしい歴史の光に包まれてゐることを此の際、心に深く銘記して欲しいと思ふのであります。

紀元二千六百年の卒業生であるといふことでもつて、從來の卒業生とは、どこか違つた一段と忠誠のある實行力のある日本女性であつて欲しいと念ずるものであります。云ひ換ますと、二千六百年の日本の女性は、そして台灣に住む女性は、何を爲さねばならないか、を、正しく反省し、深く認識し、そして強く突き進んで行かなくてはなりません。云ふまでもなく今次事變の處理、新東亞建設の大業は皆さんの一生だけですら完成されず、皆さんの子供の時代までも續くものと覺悟せねばなりません。從つて皆さんは、今までは、或は妹として、少くも銃後に在る女の一人として、或は皇軍勇士の姉として戰士の氣持ちで、國家の要求するところに應へ、國家と共に進んで來たのでありますが、近は何遠く適かなものがあります。時局の擔當者は男子であるなどといふ、のんきな而も誤つた考へを持つ人は皆さんの中にはないのでありますが、世間には往々にして見受けられるやうです。服裝の華美を競ふ人、物資が不足すると、自分だけらくをしようと、買溜などをする人、職業に就く婦人にして本來の面目を忘れ働くといふ目的よりも收入を得る事によつて自由に遊ぶことの方をあてにしてゐるやうな人々、今にして反省し改めなくては……と思はれることが少くはないやうです

二千六百年の日本は、二千六百年の台灣は、第一に皆さんが質實な女性であることを要求してゐます。進んで自分一個の利益を犠牲にし、不自由を厭はず、苦しみに泣かぬ女性を要求してゐます。前途に困難があればあるほど力の湧いてくる女性を求めてゐるのです。如何なる事態にも、如何なる問題にも自ら考へ自ら解決する能力を有する女性を要求してゐます。そして更にさうした強い精神力の上に、どんな事でも實行出來る強い身體が要求されてゐるのであります。

皆さんは、四年の間、登校に下校に、嬉しい時、悲しい時、親みなれたであらうあの「正しく強く淑やかに」といふ記念碑の校訓を今こそ、しつかりと胸に刻んで、この學びの窓から巣立つていかれるのです。私共は皆さんの潑剌たる後姿を見守つて、嬉し涙がこぼれます。そして御健康と御幸福をいつまでもいつまでも祈りつづけてゐるのです。ではさやうなら。

授乳上の注意

育兒上最も大切なことは、乳兒の血となり肉となる授乳についてでありませう。これについては、充分注意されたいと思ひますが、特に次の點について注意をもち、關心を深めていただきたいと思ひます

母乳の成分を豐富にするために

一、充分の食物を攝れ。飲料（水分）も充分に

二、食物の材料は、なるべく廣い範圍から求め、かつなるべく新鮮なものを撰べ。胚芽米、麥飯を常食とし、野菜や果物などを多量に攝り、ビタミンを缺かぬやう

母乳中に有害な成分を生ぜさせぬために

三、腐敗、醱酵し易き食物に注意すること。腐敗、肉食に偏らぬやうせよ

臭氣、刺戟のもの、其他、糖分多きもの、過食、脂肪分も適度な、や醱酵を甚しくすることあり。

その他、時には緩下劑嗜好料などに目にせねばならぬことあり

四、便秘せぬやう

五、腸通も充分に

六、身體及び身のまはりを清潔に

七、何事にもよらず心配せぬやう

八、安眠すること

九、適度の運動、仕事は明るい室で

十、乳兒を通じて、母親の性格も飲んでゐるものであることを

吸入器や氷枕
手入をして藏へ

冬中風邪やその他の病氣で使つた吸入器や氷枕は一度よく掃除して藏ふことが必要です吸入器は、重曹や硼酸の藥品を使ふ性質だけに、特に手入が大切です。氷嚢や湯嚢の金屬部分の緑青は重曹でみがくか、また磨き粉を使ふ場合は細かい金網で一旦磨き粉をふるひにかけ、砂粒物をとりのぞいてから使へば金屬部分を傷つけることはないでせう。そしてよく水洗ひして布でふき金屬部分には油をつけ新聞紙に包んでしまひます。氷枕もゴム製品だけに大切に始末しませう。使つたあとすぐ天日にほすと、ゴムは老化してひびが入りますから水を切つたあと陰乾しにしてしまふときに裏表のゴムとゴムがはりつかぬやう粉をふりかけることを忘れてはいけません

雨戸の掃除

雨戸は殆ど夜だけ使ふために、うつかり幾年も掃除せず、塵がうづ高くなり易いものですから少くとも一ケ月に一回位は必ず掃除する習慣をつけたいものです。

連載マンガ　ウチノトウチャン　（45）　横井福次郎

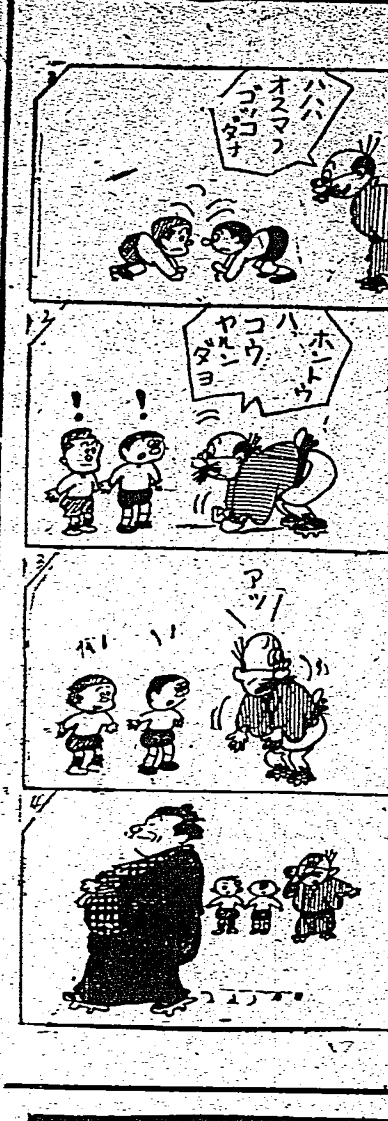

内服藥にあらざる　淋疾

獨自の殺菌

ウラルゴールとは内服藥にては撲滅しがたき尿道粘膜の深層、或は側管に潜在する淋菌を殺菌し、分泌物、淋絲を本格的に消失せしめ再發を防止するのが特長である。」

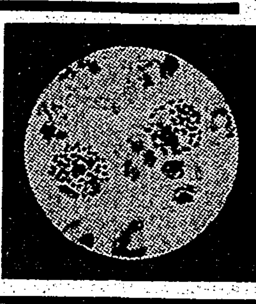

從つてウラルゴールは内服藥にあらず、また勿論、洗滌藥、注入藥にもあらず淋菌に對し殺菌力最も強き新研究の銀と色素とを化合したる粉末にて、此の粉末は極めて簡單安全なる方法によつて尿道内へ挿入せられ、そのまま尿道粘膜に密着しつゝ數時間にわたつて殺菌と深達の兩作用をつゞけるのである。

一本にて數時間

すなはちウラルゴールは一本にて數時間にわたり尿道内にて直接的に殺菌と深達の兩作用を持續するものなるが故に、内服藥にては撲滅しがたき粘膜の側管、或は深層に潜伏する淋菌を本格的に消失せしめ、再發防止に奏效するのである。

ことに用法簡單、且つ内服藥の如き胃腸障害その他なんらの副作用なく今や大學病院を始め各方面に賞用されつゝある。

慢性と再發の　淋疾　新療法

日英米佛　製法特許

ウラルゴール

淋疾適應症

一、感染早々の患者には、短管を使用されたし。

一、慢性、或は再發の患者には、最初に短管を使用し、次ぎに中管を使用されたし。

一、惡性か、或は數年にわたる固疾慢性症の患者には短管、中管の次ぎに長管を使用されたし。

▼使用法は頗る簡單にして安全

▼一日一本或は二本使用のこと

價格　短管 十本入 二円。中管十本入 二円五十錢。長管十本入三円。（外に大量入、病院用あり）

各地の藥店及びデパート藥品部にあり

藥種貿易商　東京市日本橋區本町三ノ一

發賣元　友田合資會社

電話日本橋（24）三〇四一・二四〇二　振替口座・東京・一九三八

ウラルゴール　說明書進呈

U.122

印象的な春の化粧に

クラブ

ホホ紅　オチない　色澤豊富な十八色・五〇錢

口紅　ハゲない　新鮮魅力の六色・四〇・八〇錢

喘息

往診代用新藥

十分時にして苦痛消失するを以て往診代用新藥と稱せらる

大學病院有名醫家間に盛んに賞用せらる

錠劑・粉末　注射液

特約店　資生堂　山陽堂

アストマシン（說明書贈呈）

名古屋衛生研究所

斷じて御愛用あれ

加美乃素はフケ、痒み、拔毛を止め毛生を促進して美髪たらしむ

全國一流藥房化粧品店百貨店にあり

定價 1.10　〃2.20　〃2.80　〃6.80　〃13.50

製造元（文獻進呈）　東京京橋槇町一ノ五　加美乃素本舗

黒髪美　再髪　生液

加美乃素

ニキビ　吹出物にゼヒ

美しくきれいに

美顔水

ニキビ吹出物に…よく効くので大評判の藥です。ニキビ吹出物の方にぜひ御勧めしたい藥です。

▲蚊蚤南京虫等の毒虫でカユイ時

蚊、蚤、南京虫、家ダニ其他毒虫でカユイ時にお用ひになりましても大へんよろしいのでこの藥を御家庭に一瓶お備へになればとても重寶です

美容藥としても入浴後や洗顔後等にお用ひになれば實に爽快でニキビ吹出物を防ぎ、お顔がとても美しくなります。

定價　四十錢　六十二錢　一圓廿五錢

4—44

みんな大すき!

五錢　十錢

森永ミルクキャラメル

原料は精製した砂糖・水飴・煉乳・バター・牛乳その他の發育補強の榮養素です

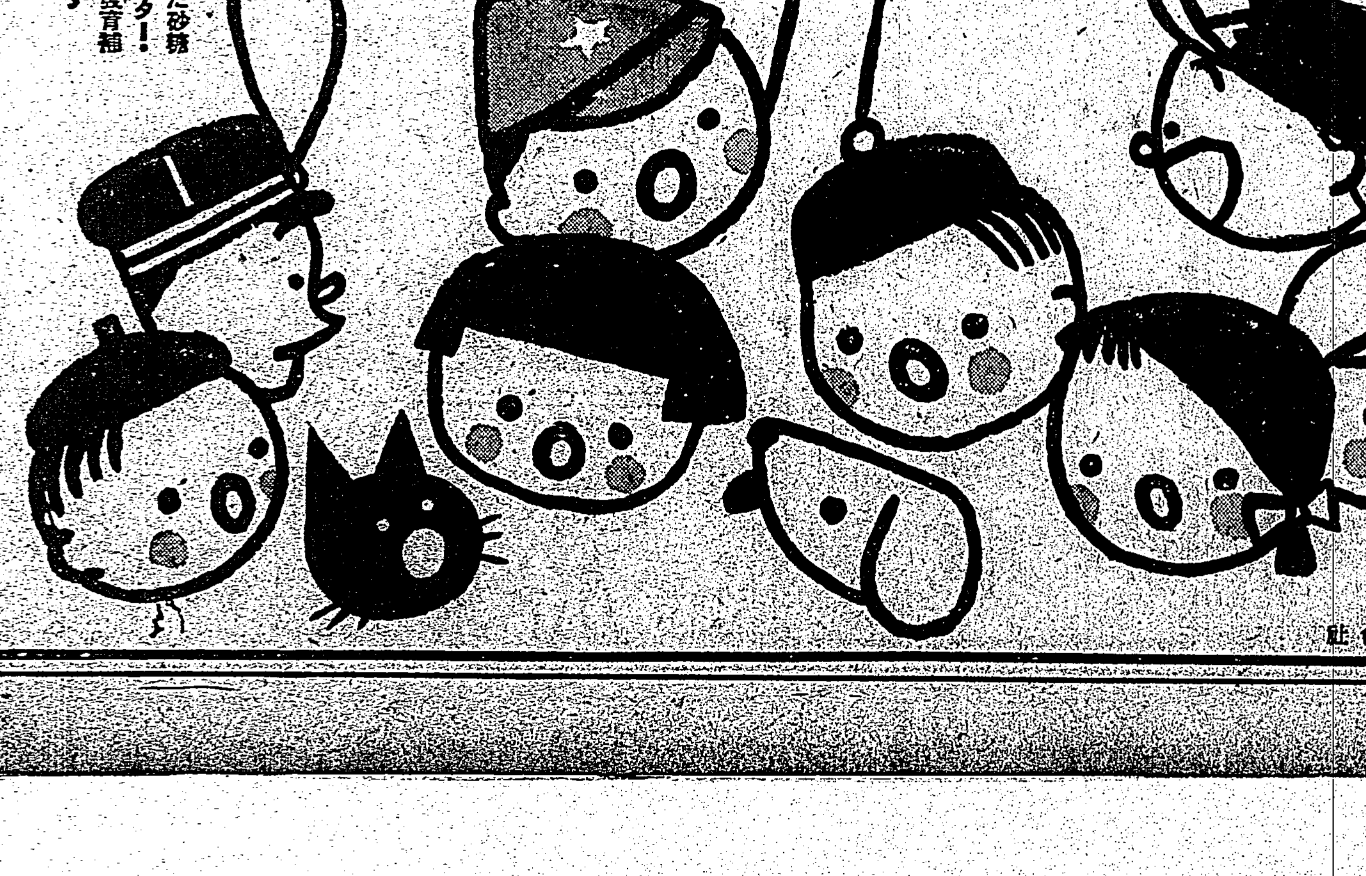

森永製菓株式會社

冬

この一浴!芯から温め健康を増進する

家庭温泉

六一〇ハップ

〔名稱に注意〕

仁丹

頭痛に

頭痛や眩暈がして困る場合がありませんか?

頭が、重く注意力や根氣の散漫する時人混の中で逆上眩暈のする時船車の醉等に全然副作用のない仁丹が、一番效果的です。

NO.52

星ぞら (3)

……蘇岳區上演上映……

井伏鱒二 作
小林秀恒 画

二人の饒舌家(三)

おかみさんは料理の皿を運んで來た。

「どうもお待たせいたしました。あいにく、こんなものばかりで相すみません」

「結構、結構」

背廣の男はおかみさんの顏を見て

「君、旦那香川袈が見たいかね。今度、僕ここに來るとき持つて來たげようか。それを見れば、まるで一目瞭然……」

と云ひかけたが、その時、入口の戶があいたので口をつぐんだ。見ると、学生らしい二人の客がはいつて來た。彼等は土間に脱ぎ捨てた下駄を引きずる音をたて、腰掛けをかたんと引き寄せて腰をかけた。

「いらつしやいませ。いまお歸りですか。今日はずゐぶん遲いんですのね」

おかみさんの愛想顏に釣られ、目鏡をかけてゐる方の若者は、ひよくとんと食台を打つた。

「酒」。おばさん、僕に酒」

先廻り、この若者もおじやべりであつた。二人の先客にまるで目を見張らせたほど、彼は獨りでしやべり出した。

「今日は僕、疲つ走りして驛前に行つて來た。だがやつぱし驛前に行くと、何となしに氣持が落着くね。あの雜沓、騒音、喧擾とした環境が個性といふものを認識させるんだらう。さうかといつて映畫だつて、見たいと思ふものはなんにもないんだ。で退屈だから僕、ちよつと國際劇場をのぞいて來た。これ、プログラムだ」

目鏡の若者はレインコートのポケツトから、丸めた紙屑を取り出した。彼はそれを擴げながら目を通し

「このなかで『女だけの都』といふのがちよつと面白かつた。三浦環、二瓶、藤原といふトリオだ。どういふものか藤原はまだ手をぶらぶらさせる癖があるけれど、このごろの進境は可成り買つてやらなければいけないね。映畫を見てから僕、飯を食つて來た」

彼はプログラムをまた丸めてポケツトに入れた。彼はレインコートの襟を立て、学生服の襟元をすつかり包んでゐた。帽子も冠つてゐないので、どこの大学生かわからなかつた。

その連れの青年は、ニッカボッカを着用し赤い線のはいつた濁納戶色のネクタイをつけてゐた。この青年は一見しよげたやうな格好で、食台に向つて頰杖をついてゐた。それはまた無精らしくも見え、わざとさういふポーズをとつてゐるやうにも思はれた。

おかみさんはお通し物を二人の若者の前に並べ、その無精らしい若者に

「おや、タイさん、今日はどうなすつたの。何だか、しよげてらつしやるわね。昨晩の酒の二日醉ひかしら」

タイさんといふ若者は頰杖をついたまま

「しよげてなんかゐないさ」

と彼はまるで呟いてゐた。

「いや、ところがおばさん、面白い話があるんだよ」

レインコートの若者はさう云つた。

「タイ公は今日、大失策を演じちやつたんだつてさ。さつき、僕とバスのなかで遇つたんだけれど、今日タイ公、例の村川さんとところで、とつても艶めかしい失策しちやたつて」

タイさんといふ若者はまだ頰杖のままで

「おい、止せ止せ」

と云つた。

寶塚映畫第三回作品 女學生と兵隊

演出 松井稔
撮影 北義雄

…配役…
田中瞭子……月野花子
その母……梅香ふみ子
女學生貞子……秩父晴世
同 みどり……谷間小百合
同 菊江……朝雲照代

(梗概)放課後は何時もピンポン室へ驅け込む瞭子が今日に限つて一目散に家へ歸るので、友達の貞子やみどり達は不思議に思つたが、實は瞭子の家に兵隊さんが一人泊ることになつたからだつた。瞭子は家へ歸ると驛まで兵隊さんを迎へに行つて來る。兵隊さんは田中上等兵と云つて勇敢な部隊の勇士である。播州出身の田中上等兵の御給仕をする瞭子の小笠原流に兵隊さんは固くなつてしまつたが、母の教けで瞭子はお風呂を沸したり、得意中の得意であるカレーライス等を振舞へたりの大御馳走。兵隊さんと仲よしになれた。毎日毎日瞭子は心から田中上等兵をもてなした。あんまり瞭子の挙動が不審なので、とう〳〵友達に瞭子の怪しい秘密がバレてしまつた。獨り占めはずるいとばかり仲よしの貞子達も瞭子の家に押しかけて來て兵隊さんへ奉仕した。田中上等兵は愈々出動する事になり、その朝田中さんが食べたいと云ふ故郷のお味噌汁を拵へてすゝめた。故郷の香りがすると言つて涙を流して喜んだ田中さんは、これで思ひ殘すことはないと勇躍出征して行つた。

それから暫らくして女学校の職員室では、生徒監の若島先生が、最近、堀先生の担任の級の生徒の間に『紫園』と云ふ不良少女の團體を組織して不穏な形勢があるとの噂を耳にして大騒ぎをしてゐた。堀先生は生徒達を信じ、少女達の純な心を傷つけたくないと思つたが、若島先生がやつきになつて取調べを迫るので、仕方なく級長格の瞭子を呼んだ。然し瞭子は「どうか先生、私達を御信用下さいませ、私達のしてゐる事は決して惡い事では御座いません」と答へた。そして何をしてゐるかはもう暫らく聞かずに欲しいとつけ加へた。翌週日が愈よ、日曜、祭日の一日暇きのお休みを選んで省線の驛に集合すると云ふ事を知つた若島先生は、スワ学校の一大事とばかり堀先生を伴つて驛へかけつけるつもりである。然し彼女達は播州の田舍に田中上等兵の留守宅を慰問してゐた。『紫園』と言ふのは紫部隊に因んでつけた名前だつたのだ。瞭子達は今日一日を勤勞奉仕する豫定であつた。それを目のあたり見た若島先生、堀先生は心から紫園の善行を稱へた。

松竹大船新映畫 四季の夢

監督 原研吉
撮影 武富善男

…配役…
田島章吉……宮川大二郎
杉村茂樹……高倉彰
永井せつ子……桑野通子
小沼眞知子……三浦光子
同 母……吉川滿子
せつ子の母……葛城文子
アパートの管理人……宮島健一
役場の吏員……飯田蝶子
婆やお俊……奈川まさみ
嫁 利根子……
佐伯一郎……特別出演 佐分利信

(梗概)せつ子は婚約者の田島章吉と將來を共にする希望を持つてゐた。章吉もやがて來る輝かしい二人の幸福を夢見てゐる。ところが章吉の無二の親友で章吉が勤めてゐる杉村製作所の社長杉村茂樹がせつ子の美しさに戀して親友のせつ子の婚約を聞いて驚いたと言つた。章吉として見れば愛してゐるせつ子を親友であるとはいへ杉村に譲ることは堪へがたいものであつたけれども男としてせつ子は自分が既に愛してゐるとも言ひ切れなかつた。ある日、章吉はせつ子の母を訪れて杉村の申込を傳へた。せつ子は章吉が改まつた用で來たことが章吉自身の申込であると思つたが母から傳へられた結婚の申込といふのは意外にも杉村からのであつた。思ひ悩んだせつ子は田舍の乳母の家に逃避した。彼女は其處で靜かに考へようとしたのだが此處にも思ひがけない事件が起きた。それは乳母のお役が脳溢血で倒れたその日偉一郎に召集令が來た。嚴肅な一郎の家は嫉家との感情の行違ひから実家に歸つたままになつており一郎の出征後は病む乳母と幼兒だけであつた。せつ子はこの有様を見てはどうしても東京へ歸る氣にはならなかつた。章吉は杉村の申込を傳へると會社へは辞表を提出したまゝ自分はアパートの一室へ身をかくしてしまつた。章吉はこのアパートで朗かな小沼眞知子の純情に慰められてゐた。眞知子は憐れな少女であつた。金のために母を犠牲にされてしまつたのであつた。章吉は毎日の就職運動に値の無理から昏倒を出してアパートの一室に呻吟してゐる日、せつ子の來訪を受けた。せつ子は乳母の家の經濟的窮乏を助けようとして上京した日、やはり章吉が部屋代に足りなくなつた金の無心の使に行つた眞知子と章吉の家で會つたのだつた。せつ子は章吉から杉村との結婚の日どりを聞かれて反つて淋しさを増して、また乳母の家へ歸つて行つた。せつ子の誤りに高慢な一郎の妻が前非を改めて歸つたのでせつ子は漸く東京へ歸る氣になつた。歸つた日彼女は杉村に電話を掛けると出て來たのは新に杉村製作所の社長秘書のタイピストの眞知子であつた。眞知子はせつ子が章吉の前から姿を消したが、今杉村は何故か杉村製作所へ勤めてゐるのだ。眞知子は何故か杉村にこの電話をとり繼がず勝手に場所と時間を指定して章吉に杉村の名でせつ子の待つてゐる場所に來る様に電話を掛ける。彼女のトリックとは知らず二人の話合つてゐる様子をそれとなく杉村に見せて章吉とせつ子を結ばせ様としたのだが章吉は飽く迄親友との約束を守つて決定した大陸の新しい仕事に向つて進んで行くのであつた

巴＝里＝樂＝話

白石昌之介

最近フランスから十一年振りで歸朝したハーピストの白石氏から歸朝談を聞く

最初伊太利へ行く積りでしたが樂器音樂の研究ならフランスの方が適當だといふやうなことを聞きましたので方向を轉じて、巴里に落着くことにしました。巴里は矢張り藝術のメッカとでも云ひますか世界の凡ゆる有名な藝術家が集つてゐます。音樂の傾向はワグナー物が全盛ですが一方チャイコフスキーとかボーロディンといつたロシアもの、フランスものとしてはドビュッシイ時代は去つてラヴェルが迎へられてゐます。色々有名な外國の指揮者が集まるうち一度トスカニーニが來た時聽きに行きましたがこれが僕で聞くトスカニーニにしては隨分非道い演奏だと思ひましたところ後で樂員の友人から聞きましたらいい演奏をして徒に外國の指揮者の評判をよくするばかりで自國の音樂家が擬をうけるといふ考へから故意にトスカニーニのタクトに合はせず調子をルーズにした結果だそうで随分思ひ切つたことをやります。果してトスカニーニが後で放送した時は素晴らしい出來ばえで流石だと感じさせられました。國際情勢からみると日本とフランスは全然提携出來ない様に考へられてゐますがフランスの國民は日本と親善することを望み、日本はいつフランスについて來れるかといふ質問を屢々耳にしました

アカデミイ投票 愈よ迫る

アメリカ映畫界最大の年中行事であるアカデミイ賞の本年度選出は愈よ近く關係者一萬二千名の投票によつて決定されるが候補作品と製作スタッフは

△作品＝ワーナー「暗い勝利」メトロ「風と共に去りぬ」同「さよならチップス君」同「ニノチカ」RKO「愛のめぐりあひ」コロムビア「スミス氏首都へ行く」ハル・ローチ「二十日鼠と人間」ウォルター・ウエンジャー「驛馬車」サミュエル・ゴールドウイン「嵐が丘」

△監督＝「風と共に……」のヴイクター・フレミング「チップス君……」のサム・ウッド「スミス君……」のフランク・キャプラ「驛馬車」のジョン・フォード「嵐が丘」のウイリアム・ワイラー

△女優＝「暗い勝利」のベット・デイヴィス「愛のめぐりあひ」のアイリン・ダンニ「ニノチカ」のグレタ・ガルボ「チップス君……」のグリア・ガーソン「風と共に……」のヴイヴイアン・レイ

△男優＝「チップス君……」のロバート・ドナット「風と共に……」のクラーク・ゲーブル「青春の中の赤ん坊」のミッキー・ルーニー「スミス君……」のジェームス・ステュワート

△原作＝「可愛い娘さん」のフィリップ・ワックス・ジャクソン……めことのレオ・マッケレイ「スミス君…」のL・R・フォスター「ニノチカ」のメルシア・レンジエール

△脚色＝「風と共に…」のシドニイ・ハワード「チップス君…」のR・C・シリフ「スミス君…」のシドニイ・ブッシュマン「ニノッチカ」のビリイ・ワイルダー「嵐が丘」のヘクトとマクアーサー

海外映畫短信

△「翔天城出發」でデビューしたコロムビアのリタ・ヘイウォースは今回スタアに昇格したが、これと同時にメトロに借られジョージ・キューカー監督の「スーザンと神様」に出演する事になつた

△RKOは「アメリカの悲劇」等で有名なセオドラ・ドレスラーの新作「カリア姉妹」の映畫化權を獲得しチャールス・ロートン主演で製作と決定した

△ウイリアム・カイリー監督のワーナー次回新作はパット・オブライエン、ジョージ・ラフト、アン・シエリダンの異色ある顔合せ主演による「熱河」と決定近くクランクを開始する

△ロナルド・コールマンはRKOと契約を結んだが同社では彼とジンジャー・ロヂャースの共演作品を作るべく脚本準備中である

日日柳壇

塚越正光選

題『憤慨』(四)

臺北市 西田 鯛袖
星役の價も安く窮める
さういふ場合中肚良なみはただはら〳〵と、旬には一工夫欲しいらうが。

野本部隊 博ちやん
旗の波又鏡されて無念がり
日本の強いのはこの氣持が重要にあるものだけではなく、社會人にさへあるからである

新竹市 怪 洞
機は見えず科學の不安七日間
この句の中に科學への淡い憤りがこめられてゐるのは、私の思ひ過ごしかも知れない

臺北市 淡 路
議會を立てゝコブラの息を吐き
これは憤慨から挑戦への飛躍である。あんまりいい心持ではない。人間は對策を講じなければならない

臺北市 鄒 栗 子
憤懣を生徒に當る女教員
それではいけないのだが、女教員も人間だからさうしたヒステリックな場合がないとも言へない、女教員への反省の資料となれば幸である(佳吟)

臺北市 文 八
戰友を作した慨懣睨みつけ
戰意猛然と誓ひ起つ一瞬の前、尊い憤慨である。これが兵隊さんの死をも怖れさせぬ忠義の心へ拍車をかけるのでもある

臺北市 トク子
憤慨のやり場に困る新世帯
我が世の春を謳歌する新世帯に憤慨する餘地もあるまいが、あつたらほんとうに困らう

臺北市 紫 人
洋樂の朝の放送やめないか
憤慨してゐることの一つではあらうが、それを十七字に纏めただけではよき川柳とは言へない

彰化市 大 甲 帽
憤慨をしたぞと火で友は笑み
憤つて荒つぽい言葉をぶつけようとも友達のよさは斯んなところにもある(佳吟)

高雄市 宇 壑
地藏さへ三度四度目の面汚し
地藏の顏も三度の俚諺を取入れたのはよいが、事件そのものが有耶無耶になつたのは惜しい

現代 (四月號)

『現代』四月號で、読懇へのあるものは前伊太利大使白鳥敏夫氏の『歐洲戰の見透し』だ。高須芳次郎氏の『松陰、象山、一齋』には明治維新の根幹を揺り動かした三大人物の實相に觸れ、現時局を更に追思させる。興味の多い記事では、この他に『チフス俘虜事件の辯論』があり、座談會『現下の社會相を語る…』には出席者の異色のあるのが眼につくし、弓道範士浦上榮氏の『弓道談叢』には趣味あふるるその修養體驗に三歎される。傑作讀物小說は、例によつて千葉亀雄の長篇は小島政二郎の『女性の…』、亭吉三郎の『貝殼大名』で氣を吐いてゐる。

將棋高段者對抗戰 (本社主催)

平手 交番手 八段 平野信助 先▲五段 加藤治郎

(第十四局ノ十)(圖は四五歩迄の局面)

▲二四銀(三分) △三四銀(二分)
▲三五歩(九分) △二五桂(三分)
▲二四歩(一) △二七桂不成(一)
加藤氏四回勝五回目

指手八十六手 持時間各九時間
消費 △五時間一五分 ▲七時間〇二分

思はぬ蹉跌

觀戰記 八段 坂口允彦

前回は平野六段が四五歩と取つた處まで。本日は加藤五段の手番で、二四銀と取れば此の狙ひ筋を消してならしと、これは當然、同歩と取るものとの考へが加藤五段の讀み違ひの第一歩であつた

勿論、前回にも説明した通りこれを同歩と取れば

同歩、同飛、二三歩、三三歩成、同銀、六四飛

の角の素抜きである。平野六段が三四銀と上つたのは、當然とは云ひながら、非常な好防であつたと云へる

思はぬ蹉跌に加藤五段も少々慌てたらしいが、其後は氣鋭の青年棋士、落る心を押し静めて九分の後三五歩と銀頭に打つ。これも油断のならぬ歩である。同と取る手は勿論ないし、かと云つて四三銀と引けば、二四桂打である

今度は平野六段が十三分の考慮の後に、銀は逃げずに、角を取るぞと逆襲の構へで二五桂と打つて出た

四々歩と、芝居なら大向ふが「ワーッ」と湧くところだが、棋戰の盤上は飽く迄嚴である。ただ、鋭い氣魄は盤側の私達にまで、倒々と迫つてくる。二五桂、此の角取りをどうする。しかし此の場合角を逃げてゐたのでは、一四歩と銀を取られて、折角の攻撃の足場がオヂャンである。皮を斬らして肉をとの戰は此處であるとばかり三四歩と銀を取り込めば、小癪なと平野六段一七桂不成と角を血祭に上げて且つ飛車取り。一盤の好棋家には、此の成る成らぬといふ事が存外輕視されてゐる様だが、これはなか〳〵大切な問題だ。此の場合平野六段が一七桂ナルでは飛車取りにならないから、四四飛と打たれて惡い。成る、成らぬはなか〳〵難しい問題である

木村名人講評

先手二四銀は、敵が同歩なら、同飛、二三歩、三三歩成で角を素抜きの狙ひで、これがあるから同銀も三四銀、二五桂があるから、矢で二九飛と指したものだが、敵に三四銀、二五桂が好手。後手三四銀直前の六八飛が正しい。後手二四銀、二五桂はかく指して敵陣の一途あるのみ、他の手段では敗勢必至である

夕刊經濟欄

北中支間の貨幣調整重視さる バーター制の強化擴充か

【北京二十三日同盟】北支側は新中央政府成立後も北支における通貨制度は新中央政府成立後も變動なく現狀を維持することに決定したが北支と中支との貿易關係は北支側にとつて重要であるため北支、中支間の貿易調整に重點が置かれることになるが北支、中支の貿易關係は北支側の入超であるため北支と中支の通貨調整をすべきかが問題である。北支、中支間の貿易決濟は主として圓元バーターによる現物決濟方式によつて行はれてゐるが北支と中支間の貨幣調整は對英六片ではなく貿易決濟は北支と中支の幣價は北中支の爲替調整の面から見て遂次明瞭にされるため北中支の貿易を圓滑化する爲に北支、中支間の物資交流を圓滑化するためにはバーター制を強化擴充して北中支間の移出入貿易を促進せしむることになるものと見られてゐる

中部の蔗作へ キャッサバの脅威 早植から晩植に變る

本島に於けるキャッサバ及び甘藷を原料とする澱粉の內地需要増加と砂糖代用品としての澱粉需要増加に伴ひキャッサバの價格は昨年來著騰し甘蔗や其他の農作物を壓迫するに至つたので當局に於ても重視し之が對策を講じてゐるが甘蔗作に對するキャッサバの脅威は中部地方に於て殊に甚だしく、キャッサバの價格統制を受けないのでキャッサバの栽培は甘蔗に比して有利であるため從來甘蔗作に轉ずべき土地がキャッサバに轉換される傾向にあり、このため從來は早植を行つてゐた大肚山の周圍及び頂上では水利の便なき關係上甘蔗は雨期中の六、七月頃早植を行ふのが慣例であつたが本年は早植が殆んどなくなり三、四月植に變つたことは注目すべき傾向であり之に對して糖業者側でも善後對策を講じてゐるが結局問題はキャッサバの價格統制強化の外に良策なしといふのが彼等の主張である

商況 (廿三日)

東京銀行實株

	寄		
日銀	五七六、五	同新	四三一、〇
正金	二二一、〇〇		
鮮銀	一三六、〇〇	同新	五四、二
臺銀	一四九、七	同新	一四五、六
勧銀	九九、二	同新	三一、四

東京國債實物前場

	寄	引
甲五	一〇六、一〇	一〇六、一〇
二五	一〇六、一〇	一〇六、一〇
一四	一〇三、六五	一〇三、六五
二四	一〇三、六五	一〇三、六五

東京短期前場

	寄	引	高	安
東新	一三九九	九九	[illegible]	[illegible]
大新	七二七	二八	[illegible]	[illegible]
鐘紡	一七〇七	〇九	[illegible]	[illegible]
鐘新	一一〇九	一七	[illegible]	[illegible]
帝人新	一二〇	〇九	[illegible]	[illegible]
東レ新	九三六	三八	[illegible]	[illegible]
日魯	七四四	四二	[illegible]	[illegible]
日鑛	八六〇	六二	[illegible]	[illegible]
郵船	一〇二〇	二四	[illegible]	[illegible]
郵新	八五四	五七	[illegible]	[illegible]
石工	七九五	九八	[illegible]	[illegible]
日石	八〇八	一二	[illegible]	[illegible]
日立	九五二	五二	[illegible]	[illegible]
満業	七九一	九〇	[illegible]	[illegible]
鋼管	八八〇	八〇	[illegible]	[illegible]
小倉鋼	八〇一	〇六	[illegible]	[illegible]
東電	—	六四八	[illegible]	[illegible]
満鐵	七八八	八八	[illegible]	[illegible]
北炭	—	八四九	[illegible]	[illegible]
日糖新	—	六六〇	[illegible]	[illegible]
臺拓	八四二	四三	[illegible]	[illegible]
日窒	六九四	九六	[illegible]	[illegible]
麦酒新	三八九	九三	[illegible]	[illegible]
水產新	六一八	二〇	[illegible]	[illegible]
ラサ	七九一	九一	[illegible]	[illegible]

東短取組喰合

新東 一二七〇、一二〇株 賣方 三三店 買方 四九店
商業 一〇、八七〇株 賣方 三二店 買方 三七店
新東電 一五五、二八〇株

東京長期前場

	寄		
富士紡	七〇、八	同新	四〇、四
鐘紡	一七一、三	同新	一一一、七
日清紡	一〇五、五	鐘紡新	一九三、三
片倉	三七、八		

東京長期總取組

當限	九〇八、七
中限	五六〇、四
先限	四二一四
合計	一、八七〇四〇〇株

大阪短期前場

	寄	引	高	安
[illegible]	[illegible]	[illegible]	[illegible]	[illegible]

大阪長期前場

	寄	引
[illegible]	[illegible]	[illegible]

大阪棉花前場

	寄	引
四月限	七八、〇〇	七八、一〇
五月限	七八、〇〇	七八、六〇
八月限	—	—
九月限	—	—

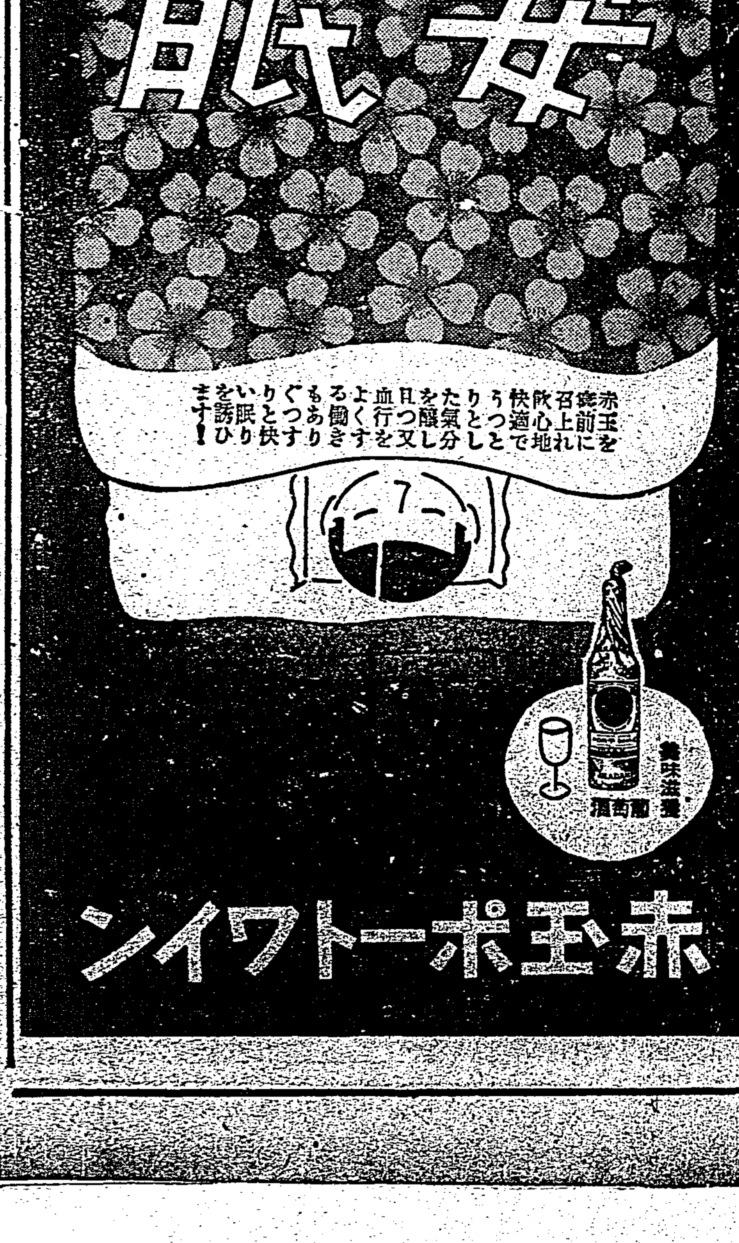

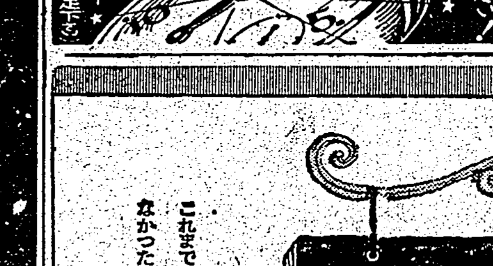

經濟靴底 (半張用)
生和商店
大阪東區釣鐘町

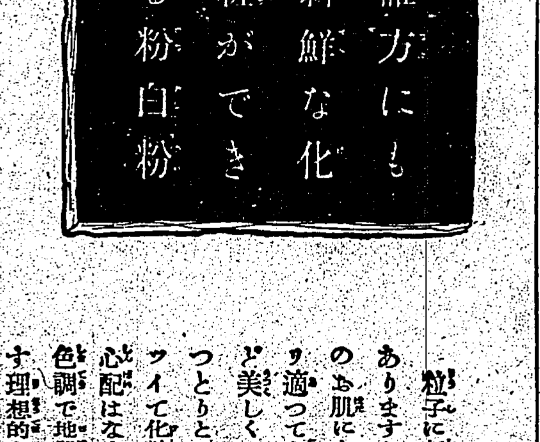

これまで、どうも思ひのまゝにお化粧のできなかつた方に特にこの粉白粉をお勸めします

粒子に新工夫がありますから誰方のお肌にもピッタリ適つて心憎いほど美しくツキ、しつとりとお肌に落ついて化粧崩れの心配はなく明朗な色調で地肌を活かす理想的な粉白粉 早春の新鮮な粧ひはウテナ粉白粉で

ウテナ粉白粉 B.30

胃潰瘍と胃酸過多症

案外手輕に治つた

どんなこじれた方にもキット満足して頂ける日本に唯一ツの胃潰瘍と胃酸過多症の専門治療劑「キング」以來皆様より案外手輕に治つたと早くも讃状が多數到着し始めました キキメは試藥で判る程です。兎に角ハガキで桐生市新宿通一丁目黒田園製藥研究部へ御申込み下さい。試藥とくわしい治療法を差上げます。(廣告)

學習に大切な頭の藥 ノーシン

毛髪養料 ベジリン香水
斯界に多大の信用と愛用者を有する
特大 大 小 一圓二十錢 八十錢 四十五錢
フケ、及びカユミを去り、脱毛を防ぎ常に美髪を保全し用後爽快無比也
各地藥店、和洋雜貨店、化粧品店に有り
本舗 東京日本橋本石町 リーガル商會

臺灣日日新報
日本夕刊共十二頁
編輯發行人 佐々木
發行所 臺北市榮町四丁目 臺灣日日新報社

米國は貿易上間接に蔣政權を助けてゐる
外相答辯 衆議院豫算總會

【東京二十三日發同盟】二十三日の衆議院豫算總會は午後一時十五分開會

加藤知正氏（政友中島派） 本追加豫算には農林省化學研究所助成金八万円が計上されてゐるが研究所の組織機能如何

吉田農林政務次官 ナイロンの對抗策としては特殊の品質改良以外に途がないのでその化學的研究を進める爲め業者の寄附金百七十万円を以て財團法人の研究所を設立することとし目下寄附申請中である、而してこの研究所は將來業界の關係者を總動員して益々擴充する方針である

名川侃市（政友久原派）郞（民政）の兩氏より 東亞新秩序建設の爲めには日本語を滿支兩國に普及することが急務であるが日本語の假名遣ひの簡易化並びに國語との關係如何

松村興亞院文化部長 軍部を報援として日支の文化提携は急を要し、となり日本語の普及は特に必要となつて來た、幸ひに漢民族は固有文化の長所多く備へてゐるので支那側では小、中學校の正科とし日本語を設へてゐる、日本の假名遣ひは目下專門家の間で研究が進められてゐる、暫定的には發音通りの假名遣ひで敎科書を編纂してゐるが文部省と協力して恒久的のものを作りたい

淸水氏 北支の旱害水害等による食糧難について軍は如何なる對策を講じてゐるか

畑陸相 米の買付、麥粉の輸入等の方策を講じてゐる

河野一郎氏（政友久原派） 今日我國が北支那の開發に當つてゐるのは第三國の援助あるためと思ふ、政府はそれ等援蔣國家がいづれの國なりや明かにされたい、米國の極東政策とわが東亞經濟方針とが相容れざる點並に米國の對日政策の將來に對する見透し如何、米國海軍の擴張の事實と通商條約廢棄による經濟措置等に關聯し政府は日米國交について樂觀の事態をも覺悟する用意ありや、尙新東亞建設のため米國に對して積極的に働きかける考へはないか

有田外相 蔣政權を援助しつつある國は世間周知のことである、米國と蔣政權との關係は米國が貿易上間接に蔣を援助してゐると思ふ、最近の二千五百万弗借款の如きもそれである、米國としては言ひ分もあるかも知れないが日本としてはそれをもつて援蔣行爲と見なさるを得ない、米國が日本に對して米國の東亞における權益を追拂ふのではないかとの誤解を持つてゐることも事實である、帝國の東亞新秩序に門戶閉鎖、機會均等に對する考へ方は屢々述べてゐる通りであり大規模の戰爭が行はれてゐるため米國側に日本の眞意を十分納得させ得ない事情があるが、戰爭行爲が漸次縮小して來ればこの新事態を認識せしめ得ることとなると思ふ、從つて一概に日米關係が惡化するものとは考へない、米國はわが國の眞意を諒解せず東亞新秩序建設が米國の支那における權益を脅かされるのではないかとの心配と更に形式的な法律論から排日政策を採つてゐることは通商條約の廢棄から想像される所である、これは要するに日本の眞意を諒解しないからである、日本としては將來益々それ等を諒解せしめるやう努力せねばならぬ

米國の海軍軍備計畫についてはわが國としては最惡の場合を考へて行かねばならぬ、海軍として先般海軍大臣からも說明したがわが國としてはそれだけの用意もあると思ふ、しかし今日の狀態では海軍における限り國防上些かも心配はない、今後防衛的禁輸と云ふことについてはまさか米國がそれまでやるまいとは考へるが勿論かし假定であるから假定に基き萬一を云々することは避けたい、尙わが國としては特定の一國にのみ物資の輸入を依存することは危險があるから將來も特定の國にのみ依存して方策を誤ることのないやうにしたい

吉田海相 帝國海軍としては米國の軍備擴張に關し至大の關心を待つてゐるが不安なりとは考へぬ、海軍としては如何なる事態ありともこれに對處し得るやう十分の用意をもつて臨んでゐる

更に河野氏より滿洲國の大豆、雜穀等の價格引下げにつき質したるに

岡田滿洲事務局總裁 先般の價格引下げについてはわが國の諸物價に影響するものあり、愼重考慮したが滿洲國としては國民の生活上の必要と大豆、雜穀の生產增加の必要からその價格引上げを行つたのである

山元龜次郎氏（時同） 歐洲の情勢に對して政府は如何なる方針を採るか、南進か北進か、いづれの方針で進むか

首相 現在は事變處理に全力を注ぎ歐洲情勢には不介入の方針を採つてゐる、世界各國の情勢を良く判斷して如何にして事變處理を良く完成しようかと努力してゐるのである、又日本の發展すべき方向は北と云はず南と云はず東西南北いづれの方面にも發展せねばならぬと考へる

松村光三氏（政友一） 稅制改革案修正による六千二百万円の歲入不足に如何に處置する考へか

櫻內藏相 當然の道としては歲入補塡の方法を講ずべきものであらう、しかし歲出の節約によつて補塡することも前例のあることであり いづれにしても貴族院がまだ決定しない今日いづれに依るかは明言し難い

松村氏 今回の追加豫算において第二豫備金を二千万円增額したのは如何なる譯か

藏相 時局に鑑み物價の騰貴を考慮せねばならぬ、又支那新中央政府成立に伴ひ豫想せねばならぬものもあり、又食料品供給確保などのためにも豫測し難い場合に備へて豫備金を增加したのである

岸田正記氏（政友中島派） わが國の爲替相場はどこでやるのか

藏相 日銀が中心となり正金その他の爲替銀行と協定により爲替相場を決定するのである、相場の基準については大藏省が當つてゐる

かくて二十四日討論採決することに決定して午後六時三十三分散會

ヌメア領事館開設

【東京二十三日發同盟】帝國政府は豫て佛領ニユーカレドニアの首府ヌメアに領事館を開設するに決定してゐたが去る二十日初代領事白木大郞氏の赴任を俟つて即時開館した旨二十三日外務省に報告があつた

濫賞は避ける
首相答辯 貴族院本會議

【東京二十三日發同盟】二十三日の貴族院本會議は午後一時五十六分開會

一、昭和十五年度一般會計歲出の財源に充つるため公債追加發行に關する法律案

一、支那事變に關する一時賜金として交付するため公債發行に關する法律案（以上衆議院送付）

を一括上程、木村大藏政務次官より提案理由の說明あり質疑に入り

松村義一氏（公正） 今次事變は眞の國家總力戰である、前線銃後を通じて各々その職責を盡してゐる、しかし第一線にあつて身命を賭してゐる將士の辛酸勞苦は筆舌に盡し難い、聖戰の前途尙多端である今日、論功行賞は出征したる將士にのみ限り出征せざるものに對しては褒詞を差控へるが至當と思ふ、政府の方針如何

米內首相 滿洲事變その他の戰役に準じ行賞は軍人、軍屬、一般文官、事變關係功勞者に及ぶべきものと思ふ、しかし濫賞に陷ることは避ける、昭和十五年度分は戰死者、戰傷者、在支部隊歸還者を含み總數は陸軍五十二万、海軍七万となつてゐる

終つて赤字公債委員會に付託、次いで

一、恩給法中改正法律案（衆議院送付）

を委員長報告通り可決して兩院を通過せしめ、議事の都合上二時四十二分休憩、四時十二分再開

一、農會法中改正法律案（衆議院送付）を上程、島田農相より說明あり、肥料會社法案委員會に併託、次いで請願二十六件を採擇し同十五分散會

衆議院本會議

【東京二十三日發同盟】二十三日の衆議院本會議は午後一時三十七分開會

一、昭和十三年度歲入歲出總決算

一、昭和十三年度各特別會計歲入歲出決算

一、昭和十三年度國有財產增減總計算書

一、農會法中改正法律案

を委員長報告通り可決した後

一、計理士法中改正法律案外十九件

の議員提出案を順次委員附託とし二時五十九分休憩、午後六時二十八分再開

一、木炭檢査特別會計法案

を上程し委員長報告通り可決、次いで

一、農林物資檢査法案

一、日本輸出農產物株式會社法案

の二案を一括上程し委員長報告後

森幸太郎氏（政友久原派） わが國の米穀事情は出來る限り多收穫に重點を置かねばならぬ、農產物檢査法案の國營檢査は極めて不完全である

とて久原派の修正案を說明したが討論採決の結果久原派修正案は少數をもつて否決されて委員長報告通り可決し、最後に『日本輸出農產物株式會社法案』を可決、午後七時五十七分散會

新政權に對する軍の立場を闡明
板垣總參謀長 外人記者會見

【南京二十二日發同盟】板垣總參謀長は二十二日午後官邸に於て南京在住外人記者十七名と會見、新政權に對する軍の立場を明かにした、右會見に於て米人記者より新政府諸部の云ふ所に依れば新政府は汪精衞氏の政府を承認しない第三國の權益を承認しないと云ふがどうか

との質問があつたのに對し板垣總參謀長は

第三國は新政府が支那に於て合法的に政權を樹立したことを十分に認識するであらう

と述べてこれを肯ひ、續いて次の如く語つた

日本軍は國民政府內の人物たりともこれ等が新政府の主義に共鳴する限り個人として新政府に參加することには決して反對するものでない、且つ近衛聲明の所謂同憂具眼の士に呼びかけ東亞新秩序建設に協同努力するやう慫慂してゐるが、日支關係の調整に對する日本の政策は近衛聲明の上に確乎たる基礎を置くものである、平和は日本帝國建國以來の大理想であり、この精神は東亞新秩序の理念にも合致し近衛聲明に於て明かにされた善隣友好、協同防共、經濟提携の所謂三原則も又この精神に合致したものである、今次の聖戰は破邪顯正のために起せるものであり、利己的動機に動かされ東

海南島掃蕩戰 （上）殘敵を追擊する〇〇部隊 （下）殘敵を追つて前進

政策は不變更
臨時政府の改組後も

【北京二十三日發同盟】臨時政府は愈よ來る二十九日を期して解消し華北政務委員會として再出發を行ひ、各般の政治機構も新組織のもとに改組されるが、從來臨時政府が執り來つた政治、經濟その他各部門に亘る政策は改組と同時に變更改組されざるのみならず、殊に華北當局當面の最大任務たる防共、日支經濟合作等は今後益々强められこそすれ決して弱められるべき性質のものでないことは當然である、組織條例に於て決定を見た華北政務委員會の施政區域は河北、山東、山西の三省となつてゐるが從來政治的、經濟的に臨時政府の治下にあつた右三省以外の地區も華北政務委員會成立と同時に全面的に華北より中央へ移譲されるものではなく、當分は現狀の儘自治的の施政は行はれ事態の平靜化を待つて始めて中央に移されるべきものである、又華北の統一通貨たる聯銀券は中央政府樹立に依り些も動搖することなく依然として華北唯一の通貨として流通するが、前記三省以外の臨時政府統治地區に於ても他の諸政策が早急に變更せられざると同樣に當分流通することに變りはないものである

各條例施行に付
宣傳部長の發表

【南京二十三日發同盟】林宣傳部長は二十三日正午今次中央政治會議に於いて議決せる各條例施行上に關し左の如く發表した

一、今次中央政治會議に於いて議決せる條例は中央政治委員會組織條例及び華北政務委員會組織條例の二つであるが、中央政治委員會の組織條例は第十一條の本法令は決議の日より施行するとの規定に從ひ決議の日より效力を發生する、一方華北政務委員會組織條例は第二十一條に本條例は公布の日より施行すると規定されてゐる、政府の命令を以て公布する日から效力を發生するのである、而して華北政務委員會はこの條例に從つて成立するが同委員會は中央政治會議第二日の決議即ち臨時政府の政務を華北政務委員會の命令に依つて執行し更に中央政府の命令に準じて速かに調整すべしとの決議に根據するものであることは明瞭である

財界慶祝代表 八田日商會頭

【東京二十三日發同盟】新國民政府の還都を目睫の間に控へわが財界では政府の特派大使並びにこれに隨行する經濟團體などとは別個にわが財界の慶祝の誠意を表示する計畫を進めてこれが人選について日本商工會議所へ一任されてゐたが、今回日商會頭八田嘉明氏を代表として派遣することに內定、目下興亞院當局と打合せ中であるが正式決定すれば同氏は來る三十日の首都還都式に參列することとなら

岡田部隊に表彰狀

【海口二十三日發同盟】去る四日より陵水縣を掃蕩し敗殘兵を追つて落した今次海南島作戰において近藤派遣部隊の敵司令官の根據地を急襲し敵を擊滅し寧ろ大なる戰果を擧げたる岡田部隊及び同配屬部隊に對し三月二十日附を以て陸軍〇〇部隊長より表彰狀を授與された

日西貿易 諒解成立す

【東京二十三日發同盟】外務省ではスペインとの貿易促進に關し豫てスペイン駐劄須磨公使を通じて折衝中であつたが、この程諒解成立を見るに至つたので今月中にはこの內容が發表される筈である、而して今回の貿易諒解はスペインより工業鹽、加里、水銀などを年一〇〇〇萬

コロンスの治安が如何なものか暴露
李廈門市長が重大聲明發表

【廈門二十三日發同盟】去る二十一日朝鼓浪嶼に發生した廈門新業銀行支配人狙擊の抗日テロ事件は今年一月八日の故市政府參議防諜遭難事件犯人逮捕一段落に引續いて發生されただけに鼓浪嶼民衆の受けた衝擊は大きく鼓浪嶼街當局に對する不信の聲は益々高まりつつある折柄、昨夕廈門特別市長李思賢氏は談話の形式を以て、左の如き重大聲明を發表した

去る二十一日朝工部局の裏側において鼓浪嶼からピストルで狙擊された、幸ひに微傷のため生命には別條はないが、昨年市商會長洪立勳氏が暗殺され、工部局の治安維持に關する手段がなきにつき憤慨してゐる際、犯人一味は我が警局に全部逮捕されたが、本年に入つて故襲擊防兵事件に續く今事件の發生は鼓浪嶼の治安が如何なるものであるかを暴露したもので、余は工部局に對し最短期間內に今事件の犯人を逮捕し治安を强固にして暴徒の侵入を絕對的に豫防するやう勸告する、工部局が若しこの責任を自ら放棄するならば租界鼓浪嶼の警察權を回收して以て鼓浪嶼一般民衆の安寧を保護しなければならぬ

本件に關し余は近日中に首席領事と相談するつもりであるが、余は本市長官であり、而してコロンスは本市の管轄に屬するものである

山西の國共激戰を交ふ

【太原二十三日發同盟】太原に達した確報に依れば中央軍增援のため林縣南方地區に移動の朱懷英麾下第九十七軍の主力は三月六日古城村（林縣北方四十粁）附近に於て第百二十九師の五千及び晉冀豫邊區の三千、計八千の八路軍と遭遇、二日間に亙り激戰を交へこれに甚大なる損害を與へて擊退した、然るに八日には林縣北方十粁の和村附近に於て突如八路軍大部隊の包圍を受けその一個連は八路軍のため武裝解除される等散々な敗北を喫し遂に五日東南方に向け總退却を開始するに至つた、一方山西長子西南方地區にあつた楊碩卿の第二十七軍は高平北方地區より、朔望の第九十三軍は沁河、河谷地區より、又龐炳勳の第四軍は沁水附近より何れも中央軍增援のため移動南方地區に移動して來つたので八路軍も決戰の不利を悟り一應林縣以北の線に後退したと傳へられる、然しながら同地區に於ける兩者の紛爭はこれに依つて解消したものでなく寧ろ相互に着々陣容强化をなしつつあり山西に於ける國共の本格的抗爭は依然今後に殘されてゐる

新黨樹立
片山氏等乘出す

【東京二十三日發同盟】安部社會黨主の正式離黨に依つて今後の新黨結成に至ると決つた片山哲氏外九代議士は二十二日午後今後の運動方針に關し協議を遂げた結果愈よ新黨結成へ乘出すこととなり來る三十日又は三十一日に全國代表者會を東京に招集することに決定した、新黨は本部を芝區南佐久間町の和田ビル內に置き委員長には安部磯雄氏書記長には片山哲氏が就任する筈

獨大使、谷次官訪問

【東京二十三日發同盟】オットー駐日ドイツ大使は二十三日午後二時半外務省に谷次官を訪問、過日のブレンネルにおけるヒトラー總統とムッソリーニ伊首相との會談に關するドイツ側の眞意を說明、現下の歐洲情勢につき種々意見を交換、同四十五分辭去した

米軍に超重爆擊機

【ワシントン二十二日發同盟】米國陸軍は最近世界最大の全金屬製超重爆擊機を購入、數ヶ月內に空軍に編入して威容を加へることとなつた、新超重爆擊機の性能左の如し

全重量七〇トン、翼長二一〇呎、發動機四（その總馬力六千馬力）三翼プロペラ直徑一六呎、爆彈積載量一八トン、行動半徑九、六〇〇粁

佛內閣辛くも信任
僅か三票の差で

【パリ二十二日發同盟】レイノー新內閣に對する信任投票を行ふべき下院は二十二日午後三時十分開會、先づレイノー首相より新政府の政綱を讀み上げこれに對しエリオ議長『政府の戰爭遂行政策に關し三個の質問要求ある』旨を宣し二回討議を行つた後、新政府信任投票を行つた結果 信任投票二百六十九、不信任投票百五十六、棄權百十となつた、而して棄權は事實上の不信任を意味するのでこれを合すれば信任不信任の差は僅かに三票となるため新內閣は投票終了後午後七時四十五分より閣議を開き、その去就を協議したが結局戰時下國務遂行の重任を荷なふに一決しこの旨直ちに公表した

ソ聯の北洋武裝
英佛兩國側は重視

【ニューヨーク廿二日發同盟】十九日附ニューヨーク・タイムス紙はソ聯のカムチャツカ、コマンドルスキー諸島要塞化に關し若しドイツがこれを利用すれば英佛への脅威となり、又アメリカがこれを利用し得れば日本に對する一大打擊となろうとのアーベンド上海特派員の通信を掲げてゐる、要旨次の如し

ソ聯は千九百三十年來コマンドルスキー諸島を立入禁止區域とし目下飛行機格納庫、潛水艦基地其他軍事施設の建設を進めて來たが歐洲戰爭勃發後ドイツ海軍軍人及技術家多數同地域に派遣されるに及び各國海軍關心の的となつた、英佛側に於ては若しドイツが潛水艦をシベリア鐵道で極東に輸送しソ聯基地を利用すれば其の太平洋に於ける安全を大いに脅威せられることとなるが在上海英國海軍當局は先に淺間丸より引致せるドイツ人は前記の要求と暗號を受けてゐたものだと說明してゐる、又日本にとつても右北洋諸島の要塞化は國防上黙過し得ないばかりでなく、日本の北洋漁業の安全を大いに阻害されることとなるので今後の之に對する日本の態度が注目されてゐる

けふの兩院

【東京二十三日發同盟】二十四日の兩院

貴族院 午前十時より本會議並に各委員會を開く

衆議院 午前十時より本會議並に各委員會を開く

人事

▲岡田幸三郎氏（臺灣拓殖社長） 二十六日臺北發北投到着本社へ

▲上野龜三郎氏（三菱商事臺北支店監査役） 二十四日南部より歸北

▲松本隆吉氏（三菱商事本社人事課長） 廿四日南部より歸北、東京赴任は未定

▲坂本眞道氏（彰銀專務） 廿四日來北（鐵道ホテル）

▲木村善次郎氏（大日本製糖臺灣ソース會社長）▲刀禰三二氏（大阪商船臺北支店長） 廿三日南部より來北（鐵道ホテル） 廿四日上海、大連へ

▲齋藤眞氏（臺灣銀行東京支店長） 廿三日來北（鐵道ホテル）

▲山本喜一氏（日本拓殖株式會社臺北支店長） 廿三日來北（鐵道ホテル）

世界を震撼する大維新
驚く勿れ產金一日一億圓だ
「天佑」の日本であり「神助」の帝國である

皇紀貳千六百年金甌無缺の國の新春初頭に於て、呂宋諸成の皆に八百萬神の迎し給へる。日猶支の產金地帶に、千參百年間鎮護物質となつて、百姓を惱ませつゝ現に山積しある砂澤を再吸興する簡易にして頑丈なる撰擇搖臺が、伊勢の神風のやうに、突如として專賣特許十萬〇六百十三號のレッテル衣裳となつて生れたのである。

驚く勿れ產金一日一億圓、それは新たに鑛山を掘るまでもなく鑛澤の處理と、今日まで選擇されてある最低品位の貧金とを處理する事に據り、產金一日一億圓、年產金參百六拾億圓、拾年參百六拾億圓は明瞭前の現實となつた。

彼は鑛山生活四拾年、入神成功の幽現に面壁弐拾年、殆ど斷食同然の生活裡より頗倩正强して作り上げたる機械を極むる撰擇搖臺である。蓋し不可能を可能とせる世界唯一の發明品にして產業革命に次ひで、必らず來る可き運命の下にあり、產金革命の現實化となつたのである。

金銀を貨幣の本位にせる猶太主義の世界制覇は、金銀を土砂より容易に、最も無雜作に社會に放出する天佑事業此の撰擇搖臺の生れた事に據つて、當然瓦解する運命のものである。

撰擇搖臺は獨り鑛澤の處理に利用されるばかりではない。もし之を日猶支に轉らでも轉がつてゐる貧鑛處理乃至ズリの處理にまで利用すれば、試驗鑛結のもの一組、しかも其の價格は十組の地勢を利用して設計するものであるから、金五千圓より金一萬五千圓までの投資を要しはするが、其の性能は三十時間に完全に五千貫を處理し、百萬分の一なる最低品位の鑛石を以てするも、必らず一日に五匁の黃金を得るから、每日五六十圓の收穫となる。

撰擇搖臺は既に過去三年間の實驗濟ではあるが、其の操作の實驗濟通も、來る十日までには帝國の中心地に於て完成する。手動式もあり、牛馬式もあり、動力式もあるが、手動式ならば村娘農婦七八人を要し、頑強緻老なれば四五人にて悠々閑々佐渡おけさか、或は磯節リズムに合唱しながら疲れぬ程度に動かせば足れりとするものである。

搖臺の性質は木材の部分が多く、假に破損する如き精巧の物ではなく、村の與太大工とデモ鍛工とにて、自由に修繕も出來、山間、溪谷、海濱、河岸、何處へでも簡單に移動させ得る自由の物であると同時に、流れる滞水の利用のみにて、他に何等の經費も要せぬ特長ある撰擇搖臺であるから、收穫の三分の一の經費支拂にて操作は十分である。

されば撰擇搖臺を一組据ゆる事に據つて、百萬分の一の貧鑛及鑛澤を徹底的に處理する。而して一日金五六拾圓の黃金資源を地上に光らせる事になるから、此の產金撰を日猶支の砂金地域砂鑛地帶、あらゆる廢坑ある鑛山地帶に貳百萬臺行渡らせる順序を立つれば、それで明確に產金一日一億圓の現實化となり國家產業、八紘一宇の天佑資源となる。

鑛山監督局の帳簿には、採掘乃至試掘權を所有し居るもの、拾萬件にも上り居るが、現在の狀況では、其の一割も採掘しては居ない。要するに品位低劣には採算不能の結果である。然るに此の天佑に據つて生れたる撰擇搖臺を利用すれば、如何なる低品位の特種鑛物、ニッケル、コバルト、タングステンでも、百パーセントに立所に處理淘汰し得て、莫大なる利益の獲得となる。

さて我等は昔より本多靜六博士の選されたる經濟學書の耽讀者であつたが、それに據ると、天佑は日本の獨占ではない。佛蘭西には數多の天佑があつた。オルレアン少女の救國もあり、ナポレオンの擡頭もあつたが、普佛戰爭に惨敗せる佛蘭西は、不思議に間も無く其の經濟力を回復した。

負けた佛蘭西が戰敗後間もなく、その經濟力を回復したのは、半分は天佑にして、半分は勤勞だつたのである。千八百七十年から七十一年にかけては、佛蘭西の天候は殊の外に惡く、農作物は大不作であつたが、戰後の千八百七十二年から三四年間は連續して實に驚く可き大豐作が實現し、二十億圓の償金も此の天佑に據つて苦もなく支拂はれたとある。

歐米にも數十回に亘る經濟界の恐慌はあつた。銀行の取付けも無數にあつたが、それは悉く金貨の取付けで、紙幣の取付けに據る恐慌ではなかつた。然るに獨逸のマルク、露國のルーブル、それが極度インフレに相因する紙幣化は、その當時に於ける獨露の國民が愚劣であつた結果、國家に向つて第二第三の物の取付けを敢行したからなのであつた。

日獨露兩國の國はいつも穀物の生命線を制してゐた國家である。紙幣なども每戶に所藏されてゐる古伊藏三民國の餘剩を國家に捧ぐれば、向三年の凶荒に苦しむ事はないと定つてゐる。然るに貯蓄實績に狂奔せる國民は、乃ち往昔の獨露國民の轍を踏むものではあるまいか。

世界萬國は近代科學の發達に惑はされて、自然に收獲されて數となり、その國家群は今、哀れむ可き黃金爭奪戰に狂奔してゐる。今や彼等は日本帝國に向つて、金銀の取付けに據つて支那を勝利に導く事を考へてゐる。然るに產金一日一億圓となつては、とても取付け得られる數量ではない。斯くして外に對しては黃金に據く國威を宣揚し、內に對しては金銀補償に據つて物價を低落せしめ、萬民保全、八紘一宇の實行が示現されるのだ。

一億一心、百億貯金と言つても、神の國が紙の國となつてはいけない。金銀に憧がれを持つ猶太人、もしくは新猶太人どもの制覇慾を轉向させるには、金銀を土砂の如く積み上ぐる事に據つてのみ可能である。

黃金の母胎は水であるのだ、金靈水を生ずるものか、靈水金を生ずるものか、いづれにしても黃金なるものは、地球上にかける最も重い比重を有すると同時に、また最も軟い性質に對するものである。それは伸び放題に伸びるからだ。鋼鐵の鼻より細き糸ともなり、箔以上の片々とし空に舞ひ上る微塵ともなり乾式製練すれば烟に乘つて、濕式製練すれば、汚水中の閃光に乘つて、液體化しつゝ逃げ去るものである。

我等は今回中華より飄然として東上し、此の搖臺を以て國策の根幹として、日猶支に徒らに睡眠してゐる廿萬餘の鑛山に、搖臺二十基づゝ與ふる事に據り、產金一日一億圓の現實化を誤る爲に精進してゐるものである。されば此の機械を營利販賣する手段を弄して富の獲得を念願してゐる存在ではないのだ。

溜眠のタッキリ溪に四十億圓の砂金があり、溜眠の曠野に百億圓の砂金があつても、それを簡易に採取する機械がなければ畫ける餅の類である。

世界第一の史書、太史公の史記は立派な中國文學にして、此の書を名山に藏めて、知己を千載の下に待つと泣いてゐた。太史公の自序に、萬物の散聚、皆春秋に在り。春秋戰國二百四十二年間に、君を弑する三十六。國を亡ぼす五十二。諸侯奔走するも、其の社稷を保ち得ざりしもの數ふるに勝ゆ可からず。其所以を察するに、皆其の本を失ふのみ。易に曰く、之を毫釐に失すれば、差ふに千里を以てす。臣が君を弑す、子が父を殺す。一旦一夕の故にあらず。其の漸久矣と書いてゐる。

更にまた太史公は、力を極めて貨幣制度の弊を說いてゐる。曰く維に幣の行はるゝや。以て農商を通ず。其の極に及んで、則ち玩巧となる。併兼茲々殖し、投利を爭ひ、本を去り末に趨ると書いてゐる。

經國濟民の爲に平準書を作つて、史あつて以來五千年、自由主義經濟の金銀本位は老衰の極、今や明確に不治の猶太病なる人生の黃金癌となつてゐる。

我等はその瀕古稀に遲せる貧母どもである。國費國屋、一本の民話もないところではあるが、鑛主もしくは先覺の士には、喜び迎へて說明したい。但午前十時より午後四時まで。更に憂國の士には、撰鑛搖臺の實驗報告に合せて、天佑と題せる著書を贈呈するが、その實費として郵券參拾貳錢封入されて冗費ではあるが書留便で申越されたい。

タッキリ溪の砂金は八巻式精撰搖臺を裝置する事に據つて年產一百億圓の採收も確實となる

東京市淀橋區柏木三丁目四百卅番地（蜀江坂上） 金癌窟

撰鑛搖臺發明人 八巻惣藏

支援者總代表 國谷豐次郎

社説 和平建國への飛躍的發展 更生新支那への期待强まる

一

新支那中央政府への母體となるべき中央政治會議は、この程三日間南京において開催され、法統繼承に關する万般の要綱も円滑に進んで、政府の名稱、首都、國旗成立時期、日支新關係調整方針、政府の機構、政治の最高指導機關たる中央政治委員會の組織條令、國防政策に對する工作、政府最高人事などの諸項を決定、茲にその歴史的使命を終つたのである。新くて新支那中央政府たる國民政府は、三十日首都南京へ還都する旨の正式宣言をもつて新しき發足をなすことになり、日支新關係の調整については汪精衛主席の責任において全權が委ねられることになつた。新政府は法統繼承の建前から中華民國國民政府として青天白日滿地紅旗を掲げるのであるが、その基本的性格は全く過去のものとは一變したものであり、防共を日支共同の目標とし新東亞建設の一半を分擔せんとする高邁なる精神に更生したのである。さて新政府の第一の任務とするものは何としても日本との和平の實現であらねばならぬ。日支國交調整の大綱に關しては既に了解濟のことであるから、これからはそれを如何にして實施してゆくかに在るわけである。

二

新政府が出來たからといつて之は決して窮極の目的ではない。和平實現への一つの段階であり、抗戰から和平への新らしき發足に過ぎない。破壞から建設への前進に外ならぬ。先づそのためには改組せる國民政府が名實共に獨立國家の政府たる體容を具備せねばならない。實質においても重慶政權より強力なものとなることが必要である。日本としては抗日政權の戰力破碎といふことに關して一段と力を注がねばならぬであらう。武力的にも經濟的にも益々重壓を加へると共にその背後にある第三國の陰害に向つては有效適切なる方策をすべき事は勿論である。これはまた新政府を強く大きく育成する途である。新政府としても和平建國を明確なる日支共同共存の政治意識にまで昂揚し、東亞共同防衛、經濟提携の理念の實現を期すべきであり、先づもつてこれを國民の中に浸潤せしめると共に特務工作も擴大してゆくであらう。また一方財政的にも民族資本の誘引と經濟の復興を期し、金融關係を調整すると共に軍事的勢力の改編強化についても考慮せねばならぬであらうし解決すべき事項は却々尠くない。破壞の後の建設ではなくして破壞に建設が並進せんとする所に困難があり、またその劃期的意義があるのである。

三

國民政府還都後は、軍事方面の對內對外各種政令、條約、協定、契約を認めて無效とする決議が行はれたが、特に對外的にこれが及ぼす波動は蓋し大きいものがある。第三國殊に援蔣政策を偏護し來つたものは、此際對重慶關係をどういふ具合に調整するか。既に新政府の承認を示唆せるイタリーの如きは別として、重慶を支援し來つたといふよりも日本の行動を制肘せんとするものは對重慶關係を清算して新政府と國交の調整を行ふものとは容易に想見し得ない。依然重慶支援の手を切らず、新政府の力量を檢討しつつ徐ろに實際的な解決の途をつけんとするのではあるまいか。といふことは日本の動向を考慮に入れないで對支關係の調整はないし、新支那の東亞的性格において對支關係の調整は取りも直さず對日關係の調整を意味するからである。汪精衛、周佛海など新政府の巨頭か、和平運動は日支双方の問題でどちらが缺けても成立しないといつて居るが、その基礎的條件として支那は、日本に對し精神的、物質的分擔をなすと共に、日本は支那に對して防衛の分擔に任ずるところに新しき東亞の建設があるのではないか。近く日本からは特派大使の派遣となり、國交調整の具體的方策が新政府との間に取極められることになるわけだが、建設への戰ひはこれからであるといふことを世界新秩序建設への一環的性格を持つ上から正視せねばならない。

獨ソの紐帶强化
ソ聯外相、伯林訪問說

【ロンドン二十二日發同盟】獨伊兩巨頭のブレンネル會談に次ぎモロトフ、ソ聯外務人民委員のベルリン訪問說が傳へられ重大視されてゐる折柄、二十二日ロイター通信社はモロトフ委員が二十二日ベルリンに到着する旨のローマ放送局の放送を報道して注目を惹いてゐる、右ローマ放送次の通り

モロトフ、ソ聯外務人民委員は多數の閣員を伴つて廿二日ベルリンに到着する豫定である、その目的は獨ソの紐帶強化につき協議するにある

一方ベルリン電に據ればドイツ政府官邊では未だ何等の情報にも接してゐないがモロトフ委員のベルリン訪問はあり得ることであると極めて意味ある態度を執つてゐる

獨伊ソ同盟實現か

【ロンドン二十日發特約通信】十九日夜から二十日早曉にかけて敢行された英空軍に依るドイツ軍基地ジルト島の大空襲はその規模の大きい点に於て開戰以來最初のものであり、ドイツ當局に甚大な衝撃を與へたが、當地では獨、伊側の否定的報道にも拘らず過般ブレンネル峠に於ける獨、伊兩巨頭會談に於てムッソリニ伊首相はヒトラー獨總統の抱く平和構想に對してヒトラー總統が希望してゐたやうな滿足な回答を與へなかつたとの觀測が依然解消してをらず、佛內閣の強化、英空軍の活躍等を思ひ合せドイツ當局の困難は日とともに增大してゐると解釋してゐる一方ヒ總統は總ゆる障碍を排して獨、伊、ソ三國の同盟實現を圖るため全力を盡すものと觀られシュワルツェフ駐獨ソ聯大使が急遽ベルリンからモスクワに向つたことも右同盟を急速に取極める準備のためだと信ぜられてゐる

石炭統制法案 共同修正案

【東京二十二日發同盟】石炭配給統制法案各派共同修正案左の如し

一、第十二條に左の一項を加ふ

石炭礦業を監督する官廳の官吏たりしものはその職を引きたる後五年間日本石炭株式會社の役員となることを得ず、但し主務大臣において特に必要ありと認めたる時はこの限りに非ず

大同炭礦の貸借精算表

【張家口二十一日發同盟】大同炭礦創立以前における蒙古政府並に滿鐵の投下資本整理に關してこの程貸借精算表の作成を見たので二十二日午後評價委員會を開き政府並に滿鐵に對する評價額の決定を行ふこととなつた、右精算表に據れば蒙古政府の貸借總額七百三十六万円の內既償還額八十六万円、差引未償還額六百五十万円、滿鐵の貸借總額七百八十万円、內既償還額九十五万円、差引未償還額一百八十五万円となつてをり未償還額合計三百六十六万円である

獨伊兩巨頭ブレンネル會談

去る三月十八日世界の注視を浴びてヒトラー總統、ムッソリニ首相は獨伊國境ブレンネルに於て歴史的會談を行つた（寫眞はブレンネル驛にて握手する左からヒトラー、ムッソリニ及びチアノ伊外相…ベルリン、東京間電送第一報）

各方面の代表的人物
堂々たる國民政府陣容

【南京二十二日發本社特電】新中央政府の顏觸れは二十二日公表されたが中國國民黨を中心に各黨各派の代表人物を集け國民黨及び國民政府の一黨專政を排し國民政府の歷史に新生面を拓いた事は支那政治史上特筆すべき一大革新である。即ち汪精衛氏が國府首席代理に任ずると共に行政院長に就任、政治の全責任を自ら負擔しその片腕とも言ふべき元國民政府實業部長陳公博氏は五院院長中行政院長に次で重要な立法院長たると共に軍事委員會政治訓練部長を兼ね、又事變中上海に在つて和平運動に主要な役割を演じた汪直系の長老褚民誼氏は行政院副院長兼外交部長となつて共に汪氏を補佐し更に汪派の政治的推進力とも言ふべき周佛海氏は財政、警務の實權を握り梅思平氏は工商部長となつて日支經濟合作の重要な地位を占める。臨時、維新兩政權には司法、考試、監察の三院長の椅子が與へられた外維新政府內政部長として同政權の政治的中心人物の一人であつた陳群氏は內政部長の重職に就き、同政府實業部長王子惠氏は實業部長、同政府交通部長梁鴻志氏は監察院長となつたが各黨各派よりは國家社會黨上海支部長諸青來氏が交通次長、中國青年黨領袖趙毓松氏が農鑛部長に就任、國民黨又は既成政權と關係なき人士の中からは元駐南大學學長趙正平氏が選ばれて敎育部長の重任を擔當してゐる、尙鐵道部長傅式說氏は元大夏大學敎授で事變中上海に在つて逸早く和平運動に努力した人であり又司法行政部長李聖五氏は汪氏の運動が發展するや財政經濟研究會を組織し經濟方面の責任擔當者だつたが、外交にも明るいと言ふ処から今回租界問題其他外交方面の出身者を必要とする司法行政部長の椅子に就いたのだ

臨時政府の輝く業績

【北京發同盟】王克敏氏を中心とする新支那中央政府が愈よ力強い成立への第一歩を踏み出すと共に民國二十六年（昭和十二年）十二月十四日古都北京に誕生した中華民國臨時政府は新支那再建の目的を完遂し茲に華北政務委員會の名稱の下に新中央政府の一機構として特殊の使命に向つて再出發することとなつた、臨時政府が王克敏氏を首班として樹立せられてより今日に至るまで滿二年四ケ月、戰後の難局に處して克く華北の安定福利を圖り諸建設に力を盡し友邦日本と提携して中央政府樹立の礎石を築いた功績は青史に不滅なものがある本政府の新なる出發に際し此輝かしい業績を政治、建設、經濟等各般に亙つて回顧して見よう

一、政治

臨時政府成立當初の組織大綱は議政委員會、行政委員會、司法委員會の三權の分立とし行政委員會は統轄部及び行政、治安、敎育、法制、經濟の五部となつてゐたが民國二十七年四月一日建設總署が設置せられ同月十五日には事業局を昇格して實業部となし更に郵政總局を新設すると共に經濟部を內政部と改稱して經濟委員會を獨立、內政、治安、實業、敎育、法の五部、外交、交通の二局制が完備せられ地方制度としては河北、山東、山西、河南の四省政府の下に道制を復活し北京、天津、青島の三都市には特別市制を布き一國政府の形態を整へて來た、

一、對外工作

天津海關監督程錫庚狙擊犯人引渡し問題に端を發し昨年我方の英佛租界斷絶が斷行せらるるや臨時政府は積極的に日本に協力し民國廿八年六月廿三日溫世珍天津市長をして

（一）租界內のテロ、共產分子の引渡

（二）舊法幣の流通禁止、現銀搬出への協力

（三）租界內支那銀行、錢莊、商社の檢査に協力すること

（四）言論、出版物の取締

の四要求を英佛天津總領事に手交せしめると共に英佛兩大使館にも同樣の通告を發し一方駐日代表機關として中華民國駐日弁事處を、滿洲國新京には駐滿通商代表部、奉天及び哈爾賓に弁事處を開設するなど對外工作も着々實行されてゐた

一、交通

臨時政府は交通の重要性に鑑み特に交通局を設け鐵道、道路、電信、電話、郵政、航空、水運等各方面に重大貢獻をなし來つた

（イ）鐵道＝華北の鐵道は支那軍の爲にその大部分が破壞されたので民國二十八年四月華北交通株式會社を設立、皇軍部隊に協力し京包、京漢、津浦、膠濟、石太、同蒲の各主要幹線を回復すると共に通古線（通州、古北口間）同蒲線大同、寧武間の新線を敷設した

（ロ）自動車道路＝華北の自動車路は從來五千五百粁となつてゐたが昨年十月末現在では八千二百四十粁と物凄い進展を示した

（ハ）水運＝華北交通會社は水路交通の經營にも當つてゐるが昨年六月より天津、塘沽兩港の運營を開始し現在各河川の航行は二千百粁に達してゐる

（ニ）電政＝華北電信電話株式會社が民國二十七年七月設立され黄河以北の電報通信事業の經營に當り一般民衆に多大の便益を與へてゐる

（ホ）航空＝中華航空會社に統一せられた華北の航空事業は維新、蒙古兩政府との間に成立した協定により急速にその路線を延し目下の華北關係營業航路は左の如くである

1、北京—天津—大連線

2、北京—天津—濟南—徐州—南京—上海線

3、北京—張家口—大同—厚和—包頭線

一、財政

民國廿七年十月一日臨時政府財政部が成立してより同廿八年九月末迄の關稅、鹽稅、統稅の三稅收入は關稅收入一億六百六十九万二千三百七十元、鹽稅收入二千六十六万一千七百九十一元統稅收入五千七百四十七万一千六百卅六元合計一億六千四百八十二万五千七百九十七元、民國廿七年一月より九月迄の收入を總計すれば二億七千八百十万七千六百廿九元と云ふ巨額を示し未だ事變後の疲弊が回復せざる華北に於て之丈の成績を擧げ得た事は民衆の臨時政府信頼の度を表現したものとして注視され而も支出總計一億七千五十九万九千五百卅三元である事は其堅實な財政過程を證明するものである

一、金融

中國聯合準備銀行は華北金融の中樞として金融整理、通貨統一に極力努力してゐる

（イ）發行紙幣

聯銀發行紙幣は各地の治安回復と商工業の復活に伴ひ發行增加の一途を辿り民國二十八年十二月末には四億五千八百餘万円の巨額に達するに至つた

（ロ）外國爲替

聯銀への爲替集中は當初僅かに華北主要輸移出品十二品目に施行せられたのみであつたが民國二十八年七月十七日華北全品目に擴張せられた

（ハ）通貨の整理

事變後も法幣は依然華北各地に流通して居たが政府は聯銀に命じ四期に分つて統一實施を行はしめた結果今日では臨時政府治下に於ては法幣はその姿を見ざるに至つてゐる

一、治安

治安の確立は戰後の民心安定、諸建設上臨時政府に課せられた重大使命であつた、故に政府成立と同時に治安部を設け通州には軍官學校を開設中堅幹部を養成して皇軍に協力着々各地の匪團を肅淸すると共に三萬團より成る治安軍を建設して津浦、京漢、京綏の各主要沿線に配備しこの外各地に自衛團を組織して匪賊の來襲を防禦せしめると同時に保甲制度を施行するなど二年來治安工作に不斷の努力を傾け明朗北支建設を圖つて來た

一、文敎

敎育部では成立と同時に敎育方針を發表して親日滅共政策をとると共に敎育、文化の整備擴充を圖つた

（イ）大學、專門學校の設立

事變後各大學、專門學校は皆停頓狀態に陷つてゐたので敎育部では北京、北平兩大學を合併して文、理、法、醫、農、工の六學院より成る國立北京大學を設立、この外に國立北京師範學院、北京女子師範學院、北京藝術專科學院、部立外國語學校等を次々と設立した

（ロ）中心小學

敎育部は民國二十七年河北省に中心小學制を布いたのを手始めに毎年二十校づつ各省に增加し十年で全華北の小學敎育制を整備することとし着々實績を擧げてゐる

（ハ）東亞文化協議會

中日兩國の文化交流によつて東亞新秩序建設の根幹を作らんとする東亞文化協議會は一昨年十月北京に於て結成せられ既に三回の會議を開き各議定項目を實行に移してゐる

一、産業

實業部は政府成立以來農工商鑛と各項にわたり積極的施設をして來たが特に棉花改良に力を注ぎ河北棉產改進會を華北棉產改進會として擴充、河北、山東、山西、河南の四省に分會を設けて棉質の改善と增產を行つて來た、この外各地の公有林、私有林の狀況を調査すると共に西山一帶に植樹を行ひ各省市縣に造林を奬勵、鑛業方面に於ては鑛業條止法を公布して一般華商の採掘を督勵、工業方面に於ては小工業技術の研究、製法の改善特產物の改善等を圖り戰後民衆の福利を圖るに努めた

一、建設

民國二十七年四月建設總署が設立されてより華北の建設は飛躍的進展を見せ道路は昨年度に於て一千餘粁の路線修理、八百米の橋梁を修理架設したのを始め本年度より五ケ年計畫を以て全華北一萬八百三十一粁の道路を一億二千五百萬元の豫算で改修を施すことになつてゐる

水利方面では黄河の治水大工事を始めとして永定河、南北運河の改修を本年度中に完成して與地方面の交通設計を圖ることになつて居り、都市計畫は北京、天津、濟南、太原、徐州、石家莊等主要都市に於て既に計畫が着々進められ一齊に道路工事が進捗して居る

商業登記公告 [illegible]

臺北地方法院

內科 吉田內科醫院 臺北市榮町一ノ五 電話（院長宅）

大阪商船 臺灣出帆 基隆出帆 △船客御斷り
門司 神戸行 高千穂丸 高砂丸 蓬萊丸
鹿兒島北航行 河南丸
花蓮港行 武昌丸
沖繩行 湖南丸
比律賓行
西貢盤谷行

東亞海運 基隆出帆 電八一二四番 八二五番
厦門行（香港 福建丸）
上海行（福建 長沙丸）
南支行（盛京丸 でりい丸）

日本郵船 基隆出帆
門司 神戸行 大和丸 三月廿四日午前十一時
富士丸 三月廿八日午前十一時
●香港歐洲行 白山丸 廿七日 出帆

辰馬汽船 出帆
辰春丸 三月二十五日基隆發
辰宮丸 三月二十六日基隆發
辰鳳丸 三月三十一日基隆發

大連汽船 基隆出帆
大連直行 山東丸 三月廿八日 正午
山西丸 四月上旬 正午
丸一組

軍人會に竹腰の國防服

內科 小兒科 呼吸器病 淺井病院 台北市末廣町 入院隨意・電二四〇三番

內科 小兒科（入院隨時） 天野醫院 榮町台銀前 電話三三五三・七六九〇番 醫學博士 天野一男

木村胃腸病醫院 台北市太平町一ノ九四 電話二四〇八番・木村謹吾

眼科 耳鼻科 咽喉科 廣瀨醫院 基隆市義重町一ノ一（運河街通）電六八番 （入院隨時）廣瀨涉

二十四日より五日間 古典模樣 錦丸帶陳列會 一本五百圓均一 流行を超越した本物結城 二十二圓より三百五十圓まで 混りなしの極上蒲團わた販賣 御一人樣 貳貫目限り セル最終大特賣 臺北市榮町 株式會社 松井

鑛山ノ開發、石炭ノ增產 土木工事等ニ必要ナル 火藥類 ダイナマイト 山櫻印、紅梅印 雷管 城印 導火線 虎印 有利ニ御提供可仕殊ニ讓受許可書御所持ノ方ハ特ニ御相談可申上候間何卒多少ニ不拘御用命願上候 基隆市壽町一丁目十五番地 （盛進商行火藥部） 營業免許人 廣瀨政二 日本火藥製造株式會社 中外火工品株式會社 代理店

四月特大號 特價一円廿錢 改造 東京市芝區新橋七丁目 振替東京八四〇二番 改造社
平和の構造…森戸辰男
蔣介石に與す…平貞藏
汪政權と重慶・蔣介石
ウェルズ訪歐の國際的意義…鈴木東民
或る機關士 青木慶一
新考查法是非 岡部定
政黨亂脈時代 森東平
クルツブ・ツアイス ザハロフ…… 橋爪檳榔子
國民生活踏查記 雪の下 中野重治
青年と歷史 秋山謙藏
「鬪」に語る・阿部眞之助
アメリカの國防・スプラウト
英文學の特性・矢野峰人
齋藤問題と政黨再建・馬場恒吾
新經濟政策の確立 野崎龍七 大渡順二 波多尚
嵐のあと…有馬賴寧
善鬼・惡鬼・宇野浩二
九十日・尾崎一雄
二本の枝・武田麟太郎
昔の火事・宮本百合子
カアルブッセ・久保田万太郎
雜文帖・正宗白鳥
現代小說の新性格・窪川鶴次郎
病床映画論・伊丹万作
臺灣遊記…下村海南
木場・小村雪岱
丁稚の口笛・秋山安三郎
アインシュタインの世界觀・戰爭觀・山本實彦
無學者文學・長谷川如是閑
二女題 美川きよ 杉村春子 藤原あき
臺灣のなやみ・杉村楚人冠
畫家を悼む・市川猿之助
詩五篇 期待者…田中克己 富士山…草野心平 母たちは…菊岡久利 小曲…伊東靜雄 崖の下…村上菊一郎
陽春讀物特輯
風流の陶庵公 安藤德器
爆竹・立野信之
紐育の恐怖・佐々木指月
二船久藏・佐藤垢石
ベートーヴェン第十交響曲・高木太郎
暗殺奇譚租界・伊地知進
花街繁昌記・早川仲重七
重工業地帶踏査記（関西九州篇）風早八十二

今期産糖高 一千八百萬擔内外か

原料甘蔗の意外な減收に伴ひ各製糖工場の終了期は豫定より早まり既に新糖の榮子脚、明糖の南靖、蒜頭等は終了したが、日糖北港工場も去二十二日中に終了し昭和から繼承した竹山工場（赤糖）も本月中終了すべく、台日工場は昨冬以來の旱魃がその割に影響しなかつたが、原料減の爲め前期に比すれば一週間以上早く四月十日頃終了の模樣である、尚日糖は昭和を合併したお蔭と土壤地味の關係上北方面が南部に比し割合に水害程度輕かつた關係上若干増産を示し帝糖は九百萬擔台を何うやら維持する模樣であるが台糖は四百六十五萬擔內外に落着く模樣で、結局新式製糖八社の總産糖高一千八百萬擔を出るか割るかといふことが注目の焦點となつてゐる

臺中州下甘蔗植付

【台中電話】台中州下に於ける十五、六年期の甘蔗植付状況を聞くに三月廿日までの實績は一万二千五百十一甲（株出共）にて契約甲數に對し七十三パーセント八となり其の後の降雨により氣づかはれてゐた山手方面も大に進捗を見未だ報告が纏まらぬが二十日までの植付け六千六百六十甲（株出共）は確實と見られ、之が二十一パーセント八に相當するから結局九十五パーセント六に達した譯である、之を前期に比すると田に於て七千五百六十九甲減したが、畑に於て一千六百、甲差引五千九百六十七甲の減となつてゐる、米作後田當時の植付甲數と今日の情勢下に於ける植付甲數は比較にならぬが耕作關係から見て台中州が決して甘蔗に偏重してゐない、寧ろ米作に壓迫されてゐる事實を證明する事が出來る、因に植付甲數の内譯を示せば左の如し

	植付甲數	歩合
田新植	[illegible]	[illegible]
同株出	[illegible]	[illegible]
畑新植	[illegible]	[illegible]
同株出	[illegible]	[illegible]
計	[illegible]	[illegible]

總督府が家畜の血清事業を大擴張 世界に始ての品種改良に乗出す

總督府では昭和十五年度に家畜血清事業の擴充をなし從來の傳染病豫防的消極的事業に加へて新たに血清によつて積極的に家畜の品種改良を併せ行ふと云ふ世界で初めての事業に乗出すこととなり從來の獸疫血清製造所を廢止し台北家畜衛生試驗所に併合せしめ台灣總督府家畜血清製造所と改稱することとなつた、從來は十四年度は十四萬圓程度で人員も技手四名だけであつたものが十五年度には倍額二十八萬圓に增額され人員も技師一名、技手六名、雇一名に擴充され陣容を整備することになり之が豫算は今議會を通過した、事業の內容は

一、島內の家畜傳染病豫防制壓に關する血清豫防液の配給事業
二、島內に於ける家畜傳染病調查に關する調查
三、南支に對する家畜血清豫防液の配給事業
四、家畜の品種改良に必要なる血清の製造配給

等にして各項目とも畜產業にとつて重要事業である、右の事業項目中の一、二、三は從來我國及び歐米諸國に於てもこの種事業を行つてゐるが、第四項目の事業は世界に先例がなく我が台灣が先鞭をつける試みであり、血清事業として劃期的第一歩を進むる革命的な企てで全世界學界の注目の的となつてゐる

即ち從來家畜の品種改良は遺傳學を基礎として交配により新品種をつくつて來たが新品種が固定せるものなるか否かは形態によつて見る外なかつた、然し形態によつて見ただけでは資質の內容狀態の改良が出來たか否か判斷がつかず徹底を缺いでゐるが、臺北帝大の山根教授、小倉助教授の兩博士が研究の結果、肉豚の能種繁殖について試驗の結果、家畜の新品種固定狀態を血清學的判斷する方法の研究を完成した

現在までの所では養豚の品種改良には確信を得るまでに研究が進められてゐるが、更に牛、馬の品種改良についてもこの方法を應用する研究を目下進めてゐる、府家畜血清製造所が改設された曉は右の研究が實行に移される譯で血清診斷法により本島の家畜品種改良事業は劃期的飛躍を遂げるものと期待されてゐる

島都の氷菓子商が價格統制に乗出す 聯合會と兩組合を結成

島都のアイスクリーム、アイスキャンデー、かき氷等氷菓子屋さん達が結束して民衆保健衛生の確立と價格統制を目差して組合を結成すべく準備中であつたが、南署管內の業者二十八名全員を以て台北南區氷菓子製造販賣組合を、北署管內の業者十四名を以て台北北區氷菓子製造販賣組合を組織し、兩組合の連絡統制機關として台北氷菓子製造販賣同業者組合聯合會を結成することとなり二十二日午後三時より南區組合は市公會堂に於て、北區組合は蓬萊閣に於て夫々創立總會を開催し組合規約を制定し役員を選任し五時頃夫々總會を終了、引續き午後六時より蓬萊閣に於て聯合會創立總會を開催し會則を決定し役員を選任した、聯合會並に南北兩組合は差當り價格の統制と物資不足時代に犯り勝ちな粗惡品の防止につき大いに自粛自戒し非常時に市民の夏季衛生の完璧を期することとなつたが、行く行くは清涼飲料水統制組合の如く各工場を組合管理に移し原料の共同購入は勿論、經營も優良工場のみ運轉し設備の良くない工場は休轉し經營合理化を圖る方針である、北南兩組合の役員は左の通りである

◇南組合 ▲組合長佐野傳次郎▲副組合長河野和次郎、平大錢▲會計評議員吉田強吉▲評議員大矢一男、黑田一馬、林石生、張爛
◇北組合 ▲組合長河野沈田▲副組合長吉口嘉季、李宗淡▲會計評議員劉祺旗▲評議員岩元盛二、游建立、陳張氏來

三井生保會長に渡邊省三氏當選

【東京二十二日發同盟】三井生命保險では二十二日野依辰治氏の死去に伴ふ後任取締役會長を選擧の結果元常務取締役渡邊省三氏が當選した

春茶の走り 包種茶で品質良し

二十二日基隆郡金山茶業組合より台灣茶共同販賣所へ新茶の走り四百十二斤を委託して來た、品種は包種茶で出來榮えは申分なく之が本年度新茶出廻りのトップである相場は未だ立たないが氣配頗る強調である

豆粕出廻澁滯の因 減收と低價格轉用のため

議會に於ける政府側の弁明によれば、滿洲大豆の生產高は、四百五萬瓲（第三回收穫豫想）で、前年の收穫高四百六十二萬瓲に比し、約五十六七萬瓲の減少となつてゐる、しかし實收はこの豫想よりも多少悪い模樣である、次に出廻り狀況は、滿鐵調查によると二月は五十三萬四千瓲（前年は百廿五萬瓲）で極めて悪い、これは、專管公社の安い公定價格決定以來、各種の事情で變調を來してゐる、即ち從來大豆として第三國或は日本向のものの外、國內で油を搾つて豆粕の形で出る製油事業は、殆ど大連、營口、哈爾濱の主要地で行はれてゐたが、本年は所謂地場の小さい油房で豆が搾されて油にされてゐる、一方豆粕輸出は相當に增加し、昨年十月は前年の一万五千瓲程度に對し八萬四千瓲、十一月は前年五萬瓲、十四年七萬瓲、十二月には前年八萬六千瓲、十四年十四萬瓲、一月は前年十二萬六千瓲、十四年十一萬九千瓲、二月は前年十二萬瓲、本年は多少落ちて居るが、十月以降を通計して二月までに日本向輸出は多少增加を示してゐる（第二國向は十三年十月から十二月まで、廿五萬瓲、十四年の同期に二萬一千瓲となつてゐる）それにも拘らず、出廻りが悪いのは、豆粕の轉用が活潑に行はれた結果と見られてゐる

東京芝浦電氣 倍額增資に内定 子會社も增資計畫

【東京二十二日發同盟】東京芝浦電氣（資本金八千七萬圓）ではこの程倍額增資を行ふことに內定、臨時資金調整法に基く資金認可の申請を行つた、而して今回の增資資金は主として電氣機械、無線用眞空管、電氣機械製品、化學製品製造用電氣機械及び金屬精錬用機械の增産のため同社の鶴見、川崎、川口及び府中各工場の擴張に充當される筈、尚同社の增資に伴ひ芝浦共同工業、京三製作所、芝浦工作機、東京電氣、東京電氣、滿洲東京芝浦電氣、石川島芝浦タービン、松田工業、芝浦製作所、奉天製作所、日本電興、東京コンデット等十一子會社も未だ具體的資金認可の申請をなすに至つてゐないが增資を計畫中と云はれる

北支棉花增産計畫 新年度より本軌道へ

【北京二十二日發本社特電】今年度北支棉產は昨年夏の大水害に旱魃等に依り未曾有の大減收を來し興亞院華北連絡部の調查に依ると收穫高は千二百万擔と見込まれ之に對し現在までの出廻り數量百十万擔を示してゐるが、挽回を策すべき新年度に於ては北支棉千萬擔を目標とする增產八ケ年計畫第二年次に相當し河北省百九十萬、山東省百十萬、河南省二十萬、山西省二十萬合計三百五十萬擔の增產確保に伴ふ諸對策が講ぜられてゐる、特に新年度に於ては增產基本對策として

廣東商工會議所 二十二日發會式擧行

【廣東廿二日發本社支局特電】廣東商工會議所發會式は廿二日午後六時より新華ホテル八階ホールに於て軍部關係者並に喜多總領事、坂口府事務官、歐大慶氏等日支軍官民有力者及び高雄商工會議所會頭中村一造氏、香港商工會議所代表等の來賓多數臨席、廣東商工會議所側より高山會頭を始め各議員出席の下に定刻開會先づ宮城遙拜、戰歿勇士に對する默禱ののち高山會頭より一場の挨拶を述べ之に對し陸、海軍、領事館その他各方面の祝辭あり、次いで東京外六大都市の各商工會議所及び上海、台灣等の祝電披露あつて閉會披露宴に移り主客十二分に歡を盡して午後九時散會した

有機合成事業法案(下) 本法適用の合成品事例

六、適用される事業（續）

イソブタノールといふ水性瓦斯は、加熱した石炭又はコークスに水蒸氣を吹付けて作る水素と一酸化炭素との混合物である、これを高溫高壓に於て化學反應を起させた時に、メタノールと一緒に出來るものである、これは燈用石油の香料の原料であるとか、或は一般の溶劑等に用ひられる、ブタノール、イソブタノールから航空機燃料イソオクタンが作られるのである

最近の飛行機は非常に性能が高く燃料としても、オクタン價の高いものを要する樣になつたが、オクタン價百に近い燃料を得る爲にはどうしてもイソオクタンを用ひなければならぬ、從來は石油のクラッキングガスから造るほか途がなかつたので、我國の如き石油資源の乏しい國に於ては、これを國產で造ることは困難であつたが、これが矢張りブタノール、イソブタノールから造られることになつた將來は航空用の燃料の問題もこれによつて解決し得るであらう

次にグリコールは、アセチレン瓦斯の關係からエチレンクロールヒドリンと云ふ中間物を造り、これから出來たもので、用途はグリセリンの代用として爆藥、殊に不凍性爆藥、つまり寒い所で使ひ得る爆藥、醫藥の原料、高級塗料溶劑、寒地に於ける飛行機や自動車のエンヂンの不凍合却水等に使ふ、最近は航空機の翼の高級塗料チオコール、合成ゴムの原料等にも用ひられる

次に合成樹脂、これにメタアクリル酸樹脂、ヴイニール樹脂、スチロール樹脂等がある、次に醋酸アセチレン瓦斯からアセトアルデヒドを經て酸素との化合によつて造るもので、航空機塗料、不燃性セルロイド原料の無水醋酸及び醋酸纖維素の原料となり、又アセトン或は溶劑である、醋酸エステル、合成染料ことにインヂゴの製造原料として多量に消費される、一般用途としては食用酢ソース、或は織物の染色、防水等、廣い用途をもつてゐる

ヌタノールに水性瓦斯から合成するもので、これからフォルマリンが出來、又直接ヌタノールとしては爆藥、アクリル酸樹脂、染料の中間物、其他多數の工業藥品、醫藥の原料、或は溶劑として各種の工業原料に使はれ、又これからアセタールといふ自動車用の燃料となり、將來有望な燃料の代用燃料として將來有望されてゐるものが出來る

フォルマリンは、メタノールを酸化して造るもので、合成樹脂、カセイン、人造羊毛、爆藥、防毒マスク用吸收劑、固形燃料、醫藥用の抗菌劑の原料となり、一方、醫藥用にも用ひられる

タンニンは皮革を鞣す爲に用ひられ、殆ど全部輸入してゐたが、クレゾール、石炭酸、ナフタリン等を原料とし、これにフォルマリンを加へて造る合成タンニンが出來る樣になつた

以上の品種を目指として、これを統制助成しようと云ふのが、有機合成事業法である

財界・株界

【東京二十三日發本社特電】待望の支那新政權は愈よ三十日を期して樹立されることに決定し既にその大綱を發表されたが、市場ではこれを契機に東亞の新秩序建設も劃期的發展を遂げるであらうと云ふので休日控へにも拘らず引締つた人氣で、小口の物色買ひで新東は一部に若干の反落を見た、然しその反面新東株は過般來の激騰で仕手がヘトヘトになつてしまつたせいか依然として四十円台を出没し、週末は結局百四十円台に止まつた、▲議會も方で二十九円九十錢と底堅く保合つて引けた▲議會の方も重要法案は殆ど成立を見たので一旦閉會の會期延長はどうしても止むを得ぬ情勢だと云ふし、それに又新政權が出來ても英、米、佛、ソ聯等が今後どんな態度に出るか、殊にフィンランドと和平を結んだソ聯の出方を氣にしてゐる程である、こんな氣分が新東株に反映してゐる樣である▲財界の表面が相當だけに油斷は出來ないので「大分取組關係や仕手關係が改善されたのによつては可成り品不足の傾向となつて來たのだが然し株界の大勢をこのことのみで推して行くことは出來ない、かう云つた方面の外に株式と云ふものはそんな簡單なものではないと思ふ▲然らば今日の株式と云ふものの動向を研究し且つ國際情勢と云ふものをあらゆる角度から觀察すべきであらう、つまりあらゆる現象を綜合的科學的に研究し考へた後に株を賣るなり買ふなりすべきである▲從來の殆どの會社の經營內容ばかりの研究に止まらず今後は一歩進めて會社が今どんな事業をやつてゐるか、早い話しが新株會社が今日儲かりつつあると言ふ人は一人もあるまい、要は根本的に調べてから株を賣らねばならない、化粧品やそれに類したものを作ると云ふ者が殆んどだ▲

成し得る自信があるやうだ▲併し今では如何にも時期が宜しくない、唯耕地白糖の製造と砂糖消費稅法の改正による糖種の一大變革からみて彼の禰れた內地の製糖工場を思切つて閉鎖しその資材を利用することによつて或は玉里工場の建設と深州工場の改造增設を促進出來ないこともないやうだ▲一方には◎糖を中心に資本金五千萬円で北滿製糖の御立派にあらんと思ふ本來の線に沿ふ同社の活躍には期待が拂はされるものがある、更に糖業に對しては岡田社長もまだスッキリした意思表示をしてゐないが、台灣現地を一巡した序に南支にも行つてみたいと云つて居るし製糖の傳統精神から推しても岡田社長の敢爲は刮目に値するやうだ▲三菱商事の台北支店長松本清吉氏が今度東京本社の人事課長に榮轉した、氏は昭和十一年五月に本社から來任して滿四年に近い、台灣に於ける三菱の商權伸張に特に工業、鑛業の開發に寄與した功績は大きい、比較的寡言のやうだが、テキパキと事を處理する手腕は大したものである、氏の人氣は日本生命の台北支店長から前設日向淸長臨時支部長に轉じて行ふ出發で社員には人氣を博した▲同社の人物手腕をよく知る同業日本生命の支店長は國策の爲に三井物產台北支店で經理の一年に過ぎないので大いに同情を表してゐる▲但しその後任は當分台北支店の要部をその管轄內に置く所の出張所を待つてゐる形で台灣の三年に近い約百五十萬圓、台灣の三年近くであるから氏も大いに感じて將來の飛躍を期す

東西南北

不況時代に於ても其傳統的積極方針を一貫して遂に社業を挽回した、數年前蒸糖十二百二十四萬擔時代に四百萬擔を目標にして基準を基調とする經營計畫を樹立しそれを滋明した部下の重役社員を督勵したのは前社長故植哲氏であつた▲而して前期に至り產糖二百廿九萬擔を目標の四百萬擔に今一息といふ創立以來の最高記錄を作つた▲前社長の遺志は來台中の後任社長田幸二郎氏を始め黑田專務其の他重役社員によつて忠實に繼承され機會を逸せず何時か之を達成せんとする熱意に燃えてゐる▲即ち產糖四百萬擔達成には深州工場の一部改造增設と新港郡下里に新式工場を建設し叉岸內兩工場區域に於ける輪作の徹底による甲當收穫の增進から立體的增收を主眼として成し得る自信があるやうだ

だからかう云つた中身のものを一つ一つ取上げて研究しなければ會社の內容なんて判るものではないのである、極端な例だが自分の會社の事業を全然知らぬ株主もあると云ふ、これぢや意義がない、恐らくこんな株主の居る會社はろくな會社ぢやなかろう▲中國に待望の中央政府が出來てこれからは大陸の經濟開發も大いに進展し色々な事業會社が日支合辦等の形で續出するであらうが、兎に角この中身の檢討が肝腎だよ」と云つてゐた

北支棉花政策

（前略）種苗の擴張並に原棉用井戶の開鑿を實施することとなつてをり、種苗は一昨年優良種子栽培のため北支四區に設定された原種圃の外更に天津、北京、濟南、保定、石門、海封の六箇所に於て三百萬円の豫算で原種圃四千六百畝、原々種圃二千四百畝、採種圃十七萬二千四百十九畝の大擴張を行ふべく又鑿井は二百四十萬円で北支全域に亘る關係縣村にて六百を掘鑿することとなつてゐる、之に依つて北支棉花政策は新年度より南米の常道に還元することになつた

蒜頭工場終了

明治製糖の蒜頭工場は二十二日午前七時半壓榨を終了した、原料壓榨高は五億一千八百四十六萬五千斤であつた

商況（廿三日）

大米雜觀

【大阪二十二日發同盟】大阪米穀配給組合は本日內地米三萬俵、外米一萬四千袋、丸備長藤各五千袋の拂下げを受け配給の手配をした、既報の通り大阪に鮮米七分搗白一萬八千四百四十八袋入荷し目下陸揚中であるが近く外米と交ぜて配給されるが販賣價格如何に關心を拂はれてゐる

株式 氣迷裡に小高下

兜町前場況

【東京二十二日發同盟】引續き新規材料なく玉整理中心の閑散な場面を示したので自然相場も見るべき動きなく一般に保合圏內の小高下を繰返してゐるに過ぎず、新東も氣迷ひ人氣で動機の保合續けて居り、目先は何等かの刺戟材料でも出ぬ限り保合破れは望まれないやうである

彩色肉筆 字切 掛軸大特賣 各一幅 二円均一 荷造送料本社負担

特によりどり三幅五圓五十錢、六幅十圓に大奮發！日本畫壇の王座狩野派宗家の御推奬による傑作故、逸品揃ひで而も此の未曾有の奉仕大特價！▼掛軸、襖、屏風に自家用は勿論、贈答用にも嵐の如き大評判で御註文殺到に付、品切とならぬうち今スグ大至急御申込下さい▼無限の妙趣ある帝都畫壇名筆の彩色肉筆、入念密畫假巻付半切紙本（丈四尺五寸・巾一尺一寸）
●代金引換大歡迎／ハガキで御申込次第急送す

宮田啓堂伯畫 護國の華 肉筆
井川友清伯畫 堅忍持久の圖 傑作肉筆
三次華香伯畫 龍門飛躍 傑作肉筆
大林光陽伯畫 力征 慶達磨 傑作肉筆
大西青鳳伯畫 櫻花爛漫 極彩肉筆
武田光雲伯畫 猛虎一聲圖 傑作肉筆
瑞田玉稜伯畫 嵐山春景圖 名作肉筆
岩田貫山伯畫 延壽布袋圖 傑作肉筆

右の外 皇紀二千六百年奉祝掛 瑞田玉稜謹寫『伊勢神宮』●三輪玉藤晃莊作『大楠公』●岩田貫山作『二宮金次郎』●野口大光作『五月節句掛鍾馗』●大西青鳳作『八幡様』●高橋春嶺作『若鷹』●菊地竹堂作『三保の富士』●薬刈一芳作『寶の入船』●宮田啓堂作『春色花鳥』『四季花くらべ』●野口大光作『大黒天』『波に日の出』●大林光陽作『惠比壽様』『松上双鶴』の傑作肉筆があり、各一幅二圓均一、六幅十圓

本表裝付 ◇三段本表裝箱入箱書付は大奉仕一幅五圓、三幅十三圓、六幅廿五圓（御註文には本表裝と明記乞ふ）

東京神田區神保町一ノ廿八 振替口座東京七七四番 電話神田(25)四七二七番 讀書新聞社美術部

皮膚美化の科學的發見！ エスゾール

どんな汚肌荒肌も見事に美化する

【人形の顔】

は白く、しかも一つのニキビなければソバカスもないから、いかにも綺麗に見えるしかし綺麗は綺麗だが人形は結局生物ではないから、人を惹つけるやうな魅力はない

【もし、人】

の顔が、人形の顔のやうにニキビやシミなど一つもなく、そして、あのやうに滑かであれば、それこそ見惚れるばかりに美しいでせう。――かうした皮膚をつくることはできないものか――かういふ着想の下に研究をすすめて、できたのがエスゾールといふ藥品であります。

【博士が苦】

これを完成するまでに、理學博士が數年間も非常な苦心をしました。

心されただけあつて、この藥品は、塗布するだけで、皮膚面からニキビやそのほか美容上の障碍物をすべてキレイにしかも早く取のぞき、さらに、肌理の荒い肌をスベスベにし、硬張つてゐるのを軟かに、黑い肌、見惡い汚肌を皮膚の内面から美化してしまふのです。

【右の寫眞】

を見てください。ニスゾールに光線を當てると一條の美しい線が現れます。これはこの藥品の化學物質が完全なコロイド（超微粒子）になつてゐる證明で、貴重な藥效成分がこれほどの微粒子になつてゐればこそ、皮膚組織の奧にまでやすやすと滲透し、これまでの方法ではどうしても得られなかつた皮膚の化學的美化作用を現すのであります。

【藥價】 は徳用瓶四圓、普通瓶二圓、皆瓶一圓。有名藥店化粧品店にもあります。品切の時は左記製劑元へ直接お申込下さい。(882D―19)

東京小石川區日向臺町一二二四 日本黴生物研究所

送料は當所にて負擔する故、藥價のみ送金あれば當方負擔にて發送します但し皆瓶のみは直接送付は謝絶します。
發賣所は日本橋區通り上より右へ移轉せり。

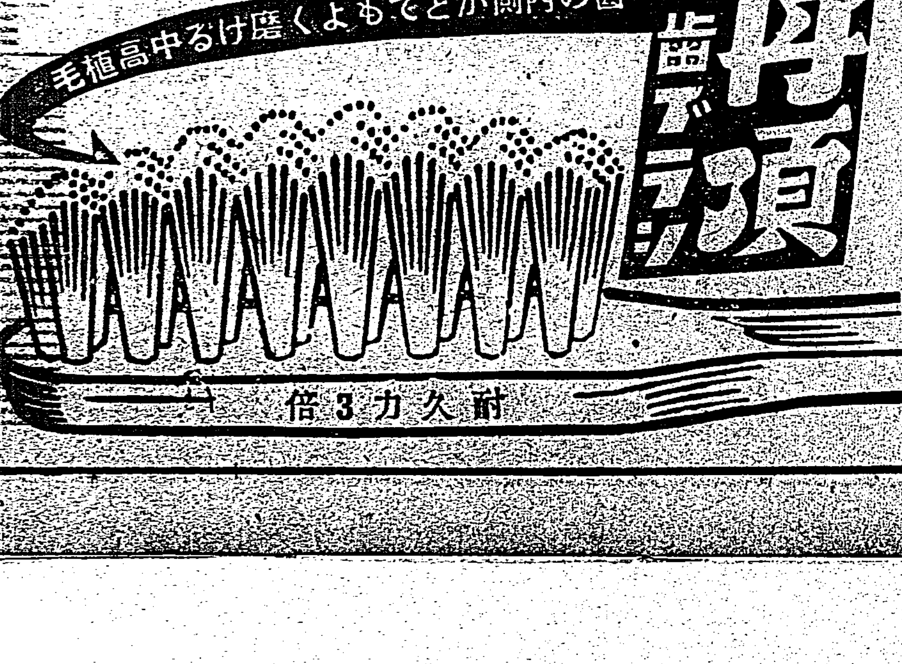

香味爽やかな 仁丹煉齒磨

パピリオ 世界的作品粉白粉口紅頬紅クレーム

いるだけづゝ、お買ひ下さい。
さうして下されば、決して、品不足にもならないし、うまくゆくのんです。
買溜しないで下さい。
品切はしませんから。

太陽燈

ドンナ病氣にも偉大なる效果はありますがトリワケ神經痛やリュマチで困つた方は絕對に效果ある光線治療を試み家庭用は四十五圓と六十五圓とあり、どんな素人でも家庭で簡單に使へます本島內特約店は京城・中央市場・新竹市・新竹の各代理店で販賣、出張・修理等の各代理店

外國製及び國產品カーボン特價提供・改造・修理・交換・價格表進呈

市立東京市電氣研究所で無料試驗的實驗に依り優秀の證明を得たる光線療法用

本島內特約店及代理店 申込次第御送附す

東京下谷區西町小島町 カタログ進呈 製作元 日歐商會 振替東京一〇九三一五番

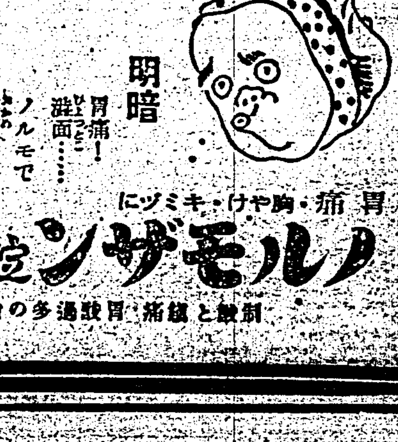

胃痛・胸やけ・ゲップに ノルモザン錠 制酸と鎮痛 胃酸過多の治療

武田長兵衛

牡丹崩れず (30)

（第六回）竹田敏彦作　岩田專太郎畫

紅白の花（三）

石黒が、がつちりした浅黒い、男らしい顔に、持前の磊落な笑ひを泛べながら、

「よう、何處だい、朝から大騒ぎをして……」

待ちかねてゐる英二の前へ近づいてきたのは、それから間もなくであつた。

石黒は、英二の中學時代の親友で、學校は、早稲田の經濟學部だつたが、英二が一高の試驗に落ちて一年ばかり遊んでゐる間に、一と足早く早稲田へ入つたため、卒業も自然、一年早かつた。邦子が勤めてゐる山手病院の院長の甥であるところから、英二が最初邦子の家に寄宿するやうになつたのは、實は、石黒の口利だつたのである。

英二は照臭さうに、

「まあ、茶でも飲んで話しよう」

「何だ、人を急がせておいて、與迦に焦らすんだね」

石黒は、笑つたが、

「実はね……」

と、英二は石黒を見ると、抑へきれない純情に驅られ、思切つて切り出した。

「結婚の仲立をしてもらひたいんだ……」

「俺にか……そんな色つぽいことは厭だなあ。それに、そんないいのがあれば、俺が欲しいやうな

いか。はつはは」

石黒は、運ばれた紅茶をすすると、

「しかし、見込んで頼まれたとすれば、一と肌ぬぐかな、何ういふ話だ」

石黒の笑顔は、豪傑らしい大きな相貌に、子供のやうな無邪氣さを湛へるのだつた。

「實はね……」

「また、實は、か、はつきりしろよ何處の令嬢に惚れたんだ」

「實は……」

「また……はつはは」

「江島さんの康子さんだよ」

英二は、早口に言つて、眞赧になつた。

「はつはは、赧くなりやがつた……」

「たのむ、恩に着るから」

英二も笑ひ出した。

「よし……」

石黒は大きく肯いたが、

「あの人なら正に金星だよ。容貌も女の器量だけは、相當なものだ

ぞ」

「馬鹿！」

「はつははは……は」

石黒は、また笑つたが、急に眞面目になつて、

「しかし、言つておく……きつと二代、康子さんを、泣かすやうなことはしないだらうね。これだけは、男と男で、首をかけて誓つて

くれないと困るぞ。何うだ」

「勿論だよ」

「いや……安請合は危いよ……それをはつきり言明しなければ、僕は大島の役はとれないよ」

「わかつた」

「どうだ、神明の前に誓ふかね」

「誓ふ」

「大丈夫だ」

「間違へば、首だぞ……」

「怖いね…」

「いや、冗談でなく！」

「さうか……それでは、呑み込んだよ。今夜早速、出かけよう」

「お願ひするよ」

「よろしい」

石黒は、また大きく肯いた。

豆の萬能時代へ

快發明の特許二件

長期戰下の物資不足に拍車の飼料資源が牛乳や牛酪などの家畜乳製品の需要に大變動を來たし其の餘波が牛乳、乳製品の品不足を招き入手難などと云ふ現象となつて人間社會のお台所にまで影響して來た。そして今日に於ては何を以て我々は營養を補ふか、夏のシーズンには乳製品の供給の困難でないアイスクリーム等を口にせねばならないか――切實な聲となつてゐる。これに對し當局ではその代用の途として營養や食品の要請なところから大豆を推し、大豆食用を求め同時に食用としての大豆の新規利用の研究を發明ニツポンに期待してゐるが、この新命題に對する快發明が最近續々と現はれ、牛乳、乳製品に代る"豆時代"の到來の間近かなることを思はせてゐる

大豆牛乳の製法

大豆を原料とする豆乳は營養にも富み價格も低廉で山間僻地でも容易に製造出來るものであるが、何分にも大豆特有のあの惡臭があるため豆乳代用品と云ふには未だ相當の隔たりを感ずる。其處でこの惡臭の除去に就いては種々の研究がなされてゐるが、先づ堺市賢保町一ノ一二八野崎淸造氏の研究に成功し特許となつた、其の製法と云ふのは

先づ大豆を約一晝夜間溫湯に浸漬して其の皮を取り去り、これを完全に乾燥して製粉機にかけ細末として篩別した粉末を製つて原料とする。いま製品一升五合分の割合を示すと、コンデラゴン澱五十匁を水一升五合に約五時間浸し濾過して凝固液を作りこれに前の原料一合乃至二合を加へ水を添加して一升八合に焦付かないやう二時間煮沸する。この煮沸中に葡萄糖三匁、白糖十匁、白胡麻七匁を加へ一升五合にまで煮つめる。而して其の溶液を冷却してチアスターゼ三匁を添加して所要の豆乳一升五合を得る訳であるが斯くして豆乳に於ける大豆特有の惡臭を除き良味を改善し腐敗を防止するばかりでなく、製品は消化を助ける效果さへあると云ふから、先づ牛乳の代用品としては申分ない所では恰好の代用品と云へよう

豆腐アイスクリーム

次にもう一つ、在來の樣に高價な牛乳や乳製品など用ひず豆腐を代用して、營養滿點、而も全く大豆臭くなく[illegible]「フレンチクリーム」と同等の良質のアイスクリームが得られると云ふ耳よりな發明が、廣島縣中町三〇八五梶山爲夫氏の手に成り、これで夏のアイスクリーム難の心配も解消されやうとして好話題となつてゐる。これもこの程特許となつたが次に其の方法を紹介しよう

豆腐五丁を一寸角に切り溫湯に入れて二分間位經過した時湯を排除し、これに砂糖半斤を入れてよく混練してクリーム狀としたものを製る。それと別に三匁のコンスターチに水を加へて解きこれに豆腐のエツセンスとして例へばレモンエツセンスを適量添加してドロドロに練つたものを二合の水に溶きこれを前の原料とよく混練してアイスクリーム製造器にかけ凍結せしめ卵白は五、六時間冷藏庫に入れて置いて後食用に供するものである

ラヂオ

朝　【七・〇〇】朝の挨拶　【七・〇一】史蹟めぐり（大阪）奈良東大寺境内他…東大寺建立に就て…筒井英俊、東大寺の建築と彫刻其他…岸熊吉

【七・三五】ラヂオ體操（今週の指導者臺北高等商業學校今井博男）

朝の音樂（レコード）行進曲鐵砲兵（洋曲）スツペ作曲　伯林フイルハーモニー管弦樂團

【八・〇〇】ニユース

【八・一〇】園藝カレンダー（臺北）

【八・四〇】家庭料理献立（臺北女子高等學院）一、豚肉のカツレツ（つけ合せ、粉ふきいも）二、カリフラワースープ（臺南のみ）家庭…臺南高等女學校奥村タズ榮

【九・三〇】子供の時間（東京）解說付音樂童…山田耕筰作曲　日本放送交響樂團…解說・指揮…山田耕筰

【一〇・〇〇】週間を顧みて（東京）

【一一・五〇】海外經濟市況（東京）

晝　【一一・五九】正午の時報（東京）公示事項告知事項

【〇・一〇】日曜演奏會（各局）一、月のロマンス（郵便局作曲）二、管絃合奏（臺北）…臺北ラヂオオーケストラ、和洋合奏（臺北）元祿花見踊…臺北和洋合奏團

【一・〇〇】ニユース

【一・〇四】（東京）…より中繼

【三・〇〇】ニユース、ラヂオドラマ（東京）…河津淸三郎、菅井一郎、淺野健三…

【五・三〇】經濟市況ニユース

【五・三〇】ニユース

【六・〇〇】子供の時間（東京）小さな音樂會（一）口笛…金井貞雄、ピアノ伴奏…方澤眞（二）ピアノ獨奏…大内富代子（三）獨唱…、ピアノ伴奏…（四）ヴアイオリン獨奏…山田和子、ピアノ伴奏…山田治子

【六・二五】講演（東京）北洋漁業發展の跡を顧みて…外山源吾

夜　【七・〇〇】子供の時間（臺北）JOAK子供新聞…桐暉アナウンサー

【七・二〇】ニユース

【七・三〇】義太夫（大阪）伊賀越道中双六―沼津の段…淨瑠璃…竹本津太夫、三味線…鶴澤重造

【八・二〇】講談（東京）白隱禪師…大島伯鶴

【八・五〇】ラヂオ小說（東京）眞實一路（山本有三作、脚色…）細川ちか子他、解說…和田アナウンサー、音樂作曲指揮…中川榮三

【九・四〇】時報（東京）

【九・四一】北劇（臺北）戰太平…花翠…阿治、朱文信、花登…陳友…陳振生…伴奏臺北同志音樂會

園藝カレンダー

【八・一〇】臺北から　桑原政夫

◇家庭園藝としての洋蘭

最近洋蘭は非常に家庭園藝として趣味的に取扱はれるやうになつて來た。更に益々擴まることと思はれるが、初歩入門としての洋蘭の取扱ひ方を、デンドロ、パフィオ、カトレヤといつた種類に付いて、常識的な心得を平易に話してみたい。兎角從來洋蘭といふと、非常にむつかしく考へて、家庭でも恐れてゐた樣な傾向があるので、興味を持つて、適宜に取扱ふといつた樣にしたものだ

慢性胃腸病と脚氣が輕快して

（山口縣防府市三田尻町）町田福雄

私は小さい時から胃腸が弱く、小學校を卒業して實社會へ出ましたものの、病氣は一向治る樣子もありません。病弱のままに會社や工場を轉々として淋しく暮してゐました。

現在の會社へ來てから病氣は一層甚だしくそれに便秘まで伴ひ、つひに脚氣となり、病狀は惡化する一方でした。それからかれこれ一ヶ月後の或日、寄宿舍の友達から、脚氣には「錠劑わかもと」が良いから早速服んでみては――と勸められましたけれども、全然經驗がない私には、直ぐにそれが信じられませんでしたが、二、三日してふと新聞紙上で「錠劑わかもと」の廣告を見て、思ひ切つて藥店から一瓶買ひ求め、服用してみましたところ、その效果の案外早いのには驚きでした。

××日ぐらゐ經つと下肢部の腫やふくらみが元通りに治り、○瓶目から便秘がなくなつて、あれほど困り拔いてゐた胃腸病でさへ次第に治つてゆき氣分が生れ變つたやうに明快になつて、一日三度の食事も順調に氣持よく頂けるやうになりました。

肺結核を併發し易い糖尿病の治し方

膵臓組織に活力を與へて血糖の調節作用を復活することが肝要

家庭醫學

糖尿病は尿に葡萄糖が出る病氣で、我國でも古くから知られてゐる病氣ですが、機械文明の發達につれて社會生活が複雜化されると共に、最近はますます罹病者が増加して行く傾向があることは、まことに憂ふべき現象であります。

糖尿病患者の約五分の一は遺傳性素質から起るといはれますが、その他は美食、過食、過勞、睡眠不足などから發病することが多いのであります。殊に

（肥滿してゐる人）や、頭腦を酷使する人は、この病氣に罹り易いことは、もはや一般人の常識とさへなつてをります。

糖尿病の初期は自覺的苦痛が割合少いので、知らずくのうちに病狀を重らせ、遂に取返しのつかない不幸な結果を見るに至るのです。

では、この病氣の徵候はどうかと申しますと、先づ口が渇き、水が多量に飲みたい。尿量が多く、色は水のやうに透明で、盛に泡立ち一種の臭氣を放つ、空腹感が強く大食するにも拘らず、瘦せて貧血し、無氣力になる。

（全身の倦怠）が強く、頭痛がして、仕事をしてもすぐ疲れる。皮膚が痒くなつて腫物が次々に出來る――といふ風な狀態であります。

何分にも攝つた榮養素がどんどん體外へ排泄されてしまふので、組織の抵抗力が弱つて黴菌に侵され易くなり、病氣が進行すると肺結核を併發し易く、遂に結核に斃れるか、または糖尿病昏睡に陷つて絶命する結果になります。

何故かやうな糖尿病が起るかといふ原理について簡單に申しますと、元來

（血液中の糖量）は常に一定量を保つてゐて、この調節作用は肝臓で行はれてをります。即ち、血液中の糖量が多ければ、これをグリコーゲンに變じて肝臓内に蓄へ、少なければ蓄へから放出して、血糖を調節してをります。

けれどもこの調節作用は、肝臓が獨立して行ふのではなく、主として膵臓から分泌するホルモンの一種インシユリンの働きに負ふのです。

糖尿病はこの調節作用が衰へたため起る現象で、その根元は膵臓の組織細胞が衰退衰弱して、インシユリンの分泌が減退したためであります。

ですから糖尿病を根治するには何よりもこの衰弱した膵臓の

（組織細胞に活力）を與へ、出盡つたインシユリンの分泌を旺盛にして、肝臓の血糖調節作用を復活させることが肝心であります。

この意味から「錠劑わかもと」の内服による細胞賦活療法は、從來の食餌制限療法やインシユリン注射療法よりもずつと根本的で效果ある療法です。

複合榮養酵母劑として有名な「錠劑わかもと」には、細胞賦形賦活作用といふ獨特の働きがあつて、全身の組織細胞を賦活しますから、衰へた膵臓は復活更生して、インシユリンの分泌を旺盛にし、肝臓の調節作用を順調ならしめます。從つて、糖尿の排出はやみ、根本から病氣が治るわけであります。

また「錠劑わかもと」には、各種ビタミンを始め、インシユリン、カルシウム、燐、鐵等の人體必須の榮養素を各種多量に含んでゐますので、本病の食餌療法から往々起りがちの榮養不良に陷る憂ひはなくて濟みます。

死亡率の多い腎臓炎の手當

〃便秘は病勢を惡化する〃

腎臓病にも種々ありますが最も多いのは腎臓炎で、我國でも年々五、六万人の死亡者を出し、内務省統計による國民死因順位の第七位といふ多數を示してをります。

腎臓炎には急性と慢性の二種あります。

（急性）腎臓炎は殆ど突發的に起り、三十八度以上の發熱を見、その主徵は血尿、浮腫、血壓亢進であります。尿量は減少して濃厚になり蛋白が認められます。

急性腎臓炎の大部分は黴菌の感染から起ります。けれども黴菌が直接腎臓へ侵入するのではなく、身體の一部分を冒した黴菌が發病して毒素を全身にめぐらす結果、腎臓もその一部として侵害を受けるのです。ですから感冒、扁桃腺炎、急性傳染病などから發病することが多いのであります。

（慢性）腎臓炎は急性が完全に治りきらぬ場合に移行します。蛋白尿や浮腫は減少し、尿量の減りはやみ、或は却つて少し増すので、夜分屢々小用に行く、この場合大切なのは血壓で、これは一時下るが、後にだんだん上昇するので注意の必要があります。

慢性になると熱や痛みが無く、さほど苦痛を感じないので、大抵の人は油斷するため、いつしか病氣が進行して取返しのつかぬ結果になるのです。

腎臓炎の治療法としては、蛋白食の制限、身體の安靜、保溫等が必要ですが、それと共に注意せねばならないのは便通の調整です。

（便秘）腎臓病患者が便秘すると腸内に集積した腐敗物の毒素が腸内に吸收されて腎臓を刺戟し、また集積便の壓迫で腎臓内の血流を妨げ、病氣を惡化させます。ですから便通は日に一回必ずあるやうにせねばなりません。

この意味から「錠劑わかもと」の服用は、腎臓病治療に極めて大切なことで、本劑獨特の細胞賦形賦活作用は、よく胃腸の消化機能を強め、便通を整へますから、便秘の憂ひは一掃されます。同時に腎臓の組織細胞を心から強め、病に對する抵抗力を鼓舞し、異常や疲勞を是正しますので、蛋白尿や血壓亢進等の症狀も自づと減退して、腎臓病は根本から治癒に導かれます。

藥價二十五日分一円六十錢、全國の藥店にあり。

絶對無害内服豫防劑
海特洛根
ヘテロゲン
腸チフス、赤痢、疫痢を確實に豫防し副作用絶無
三十錠（一人一分）但團體用は割引に應ず
世界特許
東京芝公園　同仁製藥株式會社

結核　虚弱體質
●劃期的治療劑●
ハツモン　コメツト
大學・陸海軍・滿鐵其他各官公私病院の御採用品
適應症　肺結核、肋膜炎、腹膜炎、骨結核、腺結核、關節結核、腸結核、小兒腺病質、一般虚弱體質、病後衰弱及食慾不振等に卓效あり
結核性諸疾患・病後衰弱
虚弱體質・腺病質兒童
に對する最も合理的にして治療と榮養を兼ねたる本邦嚆矢の健康注射劑！
本劑は特殊の酵母及び數種の非病原菌より得たる注射藥にして本劑中には活性酵素、高單位のヴイタミンB_1、ヴイタミンADE、アミノ酸、カルシユム、マグネシユム、燐及有機性燐等を含有す。
發賣元　大阪市東區今橋二丁目　黒田藥品商會　支店　東京市本町三丁目

結核諸症
グアヤコール
各帝大病院常備藥　造血アウトホルモン
ブルトーゼ
ブルトーゼ獨特の造血效果とグアヤコールの結合により結核性諸症・肋膜炎・肺尖加答兒・氣管枝炎・百日咳等の咳嗽・喀痰・發熱を除き病原菌の活動阻止と全身療法に奏效する
小瓶　二・二〇　大瓶　三・二〇

驅虫による國民保健運動
蛔虫が出て食慾がつき元氣づく
虫下し
マクニン
のみよく・よく效いて害がない

頭痛にノーシン

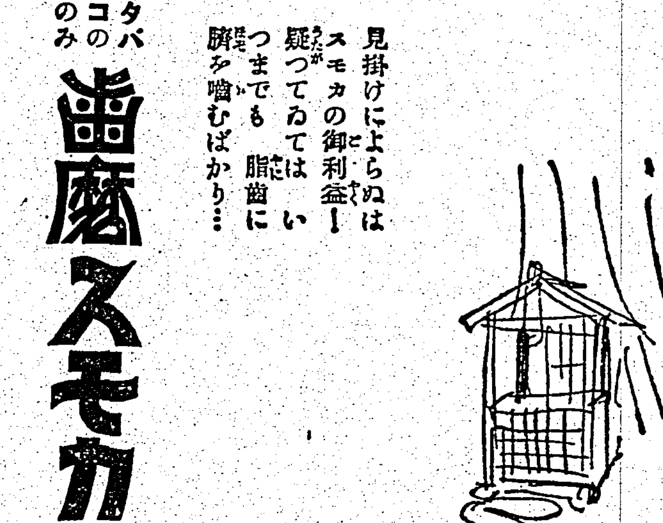

見掛けによらぬはスモカの御利益！
疑つてゐてはいつまでも脂齒に臍を噛むばかり…
タバコのみの
齒磨スモカ
68
大阪西區川口町　株式會社壽毛加社

供米・節米は報國
―花蓮港で實踐要項決定

【花蓮港電話】國民精神總動員花蓮港廳支部では東亞新建設途上に在る最も重大時局に鑑み國民精神の強化充實を圖ると共に特に供米及び節米運動の實を擧げるため廳民一般に呼びかけることとなり委員會を招集し左記事項を實踐決定した

一、實踐事項の徹底強化 イ、部落振興會の活動強化 ロ、青年團の活動強化 ハ、少年團の結成完了と活動の積極的活動 ニ、婦人團體の活動強化 ホ、傳行報國運動の活動強化

二、國體觀念の明徵と國民精神の闡揚

イ、大麻奉齋の普及徹底 ロ、神社參拜方法の指導 ハ、祈願祭、神前結婚其他祭祀を中心とする生活指導 ニ、奉公精神に關する國民道德の昂揚 ホ、正しき國語の普及 ヘ、[illegible]生活の實踐強化 ト、國旗掲揚及び家庭の生活樣式の日本化 チ、皇民化劇の獎勵 リ、國民精神強調に關する講演會座談會の開催

三、興亞生活運動の實施

イ、供米及節米運動の徹底 ロ、物資の愛用と消費節約 ハ、生活簡素化と冗費節約 ニ、貯蓄の獎勵 ホ、金屬回收運動の徹底 ヘ、國債及び貯蓄債券の買入獎勵と道路並に道路並木の造成及其愛護の徹底 ト、火災及各種災害の豫防の徹底

四、東亞新秩序の再認識

イ、學校に於ける時局教育の徹底 ロ、講演會、講習會、座談會の開催 ハ、時局に關するポスター・パンフレット其他資料の配布 ニ、ラヂオの聽取獎勵

五、國民防衞及防諜の強化

イ、防空訓練の徹底 ロ、防諜の徹底

六、軍事援護の完璧

イ、皇軍慰問 ロ、軍事扶助の徹底 ハ、遺家族慰問の徹底 ニ、傷痍軍人に對する感謝の徹底 ホ、銃後後援作業奉仕

七、銃後生活の刷新

イ、時間の勵行 ロ、宴會の改善 ハ、服裝の改善 ニ、簡潔なる[illegible]、本島式住宅の改造

八、體位向上の促進

イ、保健衛生思想の普及 ロ、ラヂオ體操、國民體操、青年體操の普及 ハ、武道の獎勵 ニ、各種體育運動の獎勵 ホ、青年體力章檢定の獎勵 ヘ、各種傳染病並に地方病の豫防撲滅の徹底

保甲役員は全部國語の解者
不解者一掃を申合す

【嘉義電話】嘉義郡では二十二日保甲協會總會に於て保甲役員の選出、壯丁團員の選出に關する件を附議種々協議の結果、満場一致を以て國語を解せざる者は絶對に選出しない事を決議したので今後管內に於ける保甲役員並に壯丁團員は全部國語解者になり不解者は茲に完全に一掃される事となつた

新營農事修業校卒業式

【新營電話】新營郡新營農業實習修業校第九回卒業式は二十二日午前十時より富村郡守、鄭場議、各街庄長、小梨校長臨席の下に卒業生三十四名に證書並賞品授與、宮崎校長報告、富村郡守の訓示、宮川郡街庄長の祝辭、欧陽金山卒業生總代の答辭で正午閉式したが引續き新營郡農村青年講習生修了式を擧行したが、修了生二十四名に對し修了證書及賞品授與、富村郡長訓示、福島講師講評、伊藤鼎水[illegible]

◇…新竹技藝講習修了式 一般市民教養技術鍊成のため新竹市保甲內に設けられてゐる新竹技藝講習所第一回修了式は二十一日

纏持つ本島人
旗山消防で組員に採用

高雄州旗山街消防組では時局柄消防組の強化を計る目的で本島人皇民化運動の一として高雄州下でトツプを切り消防組員に本島人壯丁團員の中成績優秀なる者六名を選拔し消防組員に任命し三月二十日午前九時郡守公室に於て吉城警察課長消防組員列席の上辭令交付式を擧行した

製腦講習終了式

【新竹電話】專賣局新竹支局內西部製腦講習所第一期講習修業式は二十二日午前十一時より同講習所に於て平山台北、竹內新竹兩專賣支局長、太田製腦課長他多數來賓臨席の下に行はれ左の成績優秀者に對し賞狀並に賞品が授與された(一等)宮原糸川民雄、二等森北陳樹田、三等坤坤樹、四等吳[illegible]、五等卓[illegible]近藤五郎

街長祝辭、總代答辭などあり午後一時閉式した

卒業奉告祭

【東港電話】高雄州東港郡では二十一日午前十時より東港神社境內に於て德重郡守、平岡視學以下郡下小公學校各學校長持教員及各校卒業生代表等參列の下に卒業奉告祭を嚴修した

午後二時三十分より同館に於て市より社會事業係長有賀氏並に東館主事臨席、來賓多數列席の下に擧行された【寫眞は修了生の記念撮影】

田植は眞最中
新竹州下三月中に完了

【新竹電話】久し振りの慈雨で雨乞ひの部落は漸く愁眉を開き今や盛んに一期作水稻の植付を行つてゐるが新竹州勸業課では州下全般に亘り植付調査を行つた結果を二十日左の如く發表した

本年の一期作水稻植付は二月下旬桃園、中壢郡下の一部のみを最初とし三月上旬より其他各郡も植付を開始せんとした所旱魃の爲め埤、池、溪水は涸渇し植付は遲々として進まず、殊に天水貯溜池の水を仰ぐ桃園、大溪、中壢地方は勿論、溪水引用の山手地帶も殆んど植付困難に陥り而して三月十日頃の降雨で漸く植付が出來、州下作付面積七万七千四百七十二甲歩中約七割五万四千甲歩の植付を了し殘りの二割二万三千甲のみは植付不能となり、尙ほ一面には蓬萊種は苗代日數を經過し苗は徒長し適期を失ひ再播の必要を生ずる狀態であつたが十六、十七、十八の三日間に亙る降雨量は九三・七粍(昨年同期二石七二・四粍)に達し漸く愁眉を開くに至り本月下旬までに全部植付を完了する豫定で目下農民は盛んに植付を行つてゐる

甘藷を實費で販賣
市場內に 街營供給所新設

【北港電話】台南州北港街に於ては現在の米穀需給情勢に鑑み各家庭に於ける節米を強調し居るが主食用の甘藷も收穫期の關係上から街に於て直接農家より購入して市場內に街營供給所を新設し一人宛五十斤以內を制限して實費を以て需用者に販賣すべく目下手配中である

警察官招魂祭

【新竹電話】警察協會新竹支部では四月一日午前十時より新竹公園內警察招魂碑前(雨天の際は公會堂)に於て新竹州下殉職警察職員の招魂祭を擧行する

市營住宅地鎭祭

【台南電話】台南市營住宅五十戶の敷地は此程總督府の工事認可も下りたので愈よ二十五日午後四時より現場に於て地鎭祭を執行する

お米は切符制
羅東街で愈よ節米報國

【羅東電話】米產地たる羅東郡では銃後國民の義務として一日分一人平均二合の米を留置きその他は全部台北、基隆及び蘇澳方面へ供給する事になり目下同郡役所職員及び關係者總動員で宣傳してゐる一面節米報國運動に拍車を掛けるべく中部より甘藷三十万斤その他內地より相當多量の麥粉を購入して一般に配給することになつて居り丸木郡守始め原口、清水兩課長以下郡役所職員はご飯の喫食を廢止し「來客に對しても飯を出さぬ」ことを申合せして早速實行し一般に範を示してゐる、尙郡民に對して配給の円滑を期するため切符制度を採用し近く之が實施のため目下準備を急いでゐる

烏龍公校旗樹立式

【東港電話】東港郡新園庄烏龍公學校では今度同校本年度卒業生より寄贈された最も意義深き校旗樹立式を二十三日午前十時より平岡郡視學臨場、濱田校長以下全職員父兄及兄弟等多數參列の下に盛大に擧行した

醬油味噌組結成 豫ねて設立計畫中の彰化市醬油味噌豆腐製造業組合は準備完了したので二十四日午後二時から高砂閣で創立總會を開催する

道路竣工式
社圳公で擧行

【屏東電話】高雄州東港郡万丹庄廣安部落より分岐して屏東市頭前溪人道路に至る新設道路竣工式は二十三日午前十一時より万丹庄社圳公學校に於て盛大に擧行、州より赤堀知事、小倉憲兵司令官、加藤警務部長、竹村土木課長、國安郡守、州、市會議員等多數參列先づ修祓、祝詞ののち祭典委員長愿郡守玉串を奉奠、それより知事、小倉憲兵司令官外各街庄長玉串奉奠奉告祭を終了、引續き竣工式を擧行した、本道路は六千百四十米幅員十四米八で昨年三月起工、本月十五日竣工したもので工費八万四千餘円を要し三分の一は地元民の勞力奉仕に依つて完成したもので高雄東港間は四・八粁短縮せられ將來は州の指定道路になる筈である

女子補習校を新設
近く北門、新化の兩郡に

【台南電話】從來州下の北門、新化兩郡には女子補習學校の施設なく女子教育の不振を痛感され嘉義街庄組合立の補習學校設立方を州當局へ認可申請してゐたが愈よ四月一日附で認可される模樣であり既に校長及び教員各二名の人件費は十五年度豫算に計上濟である、皇民化は家庭の改造よりと云ふ大きな使命を持つ之等本島女子教育界の劃期的施設たる女子補習學校は台南市の實踐女學校として昭和九年には嘉義市に家政女、同十二年には東石、曾文、北港、同十四年には斗六、虎尾、新營各郡に夫々設立を見ており同十五年には州下二市十郡中市に隣接してゐる新豐、嘉義兩郡を除いて茲に全く整備される譯でありこの種女子教育施設の整備は恐らく全島一といへよう

斗六農傳修了式

【斗六電話】斗六郡農業傳習所第七回修了式は二十二日午前十時より郡會議室に於て郡下街庄長、小公學校長外來賓多數臨席の下に擧行郡守より修了生三十名に對し修了證書を授與し次で訓示終つて閉式した、同修了生は總代答辭あつて祝辭修了生は農村革新會員となり郡下各部落に於て農家經營の第一線に立つて活躍するのである

厦門女教員來高

【高雄電話】來台中の厦門女教員一行は二十三日午前九時二十五分着列車にて來高直ちに高雄神社に參拜後州市を歷訪、更に商工獎勵館、壽小學の授業を參觀、同夜は東

臺原煙草組總會

臺中州豐原郡煙草耕作組合第十六回通常總會は二十二日午前九時より豐原郡役所會議室に於て矢上郡守、百瀨庶務課長、柏木耕作主任等臨席の下に開催し先づ諸報告を爲し後矢上郡守の訓示あり同十一時半盛會裡に散會した

防犯、防諜役員會

【台南電話】台南州では二十五日午前十時州會議室にて台南州防犯協會の役員會を開催、昭和十五年度豫算並に事業計畫に就き打合せ協議をなすが二十六日は同州防諜協會役員會を開催する

米穀會社を新設か
二十五日業者が座談會

【台中電話】米穀配給機構の整備に伴ひ米穀業者は過般來米穀會社新設に對し業者連に更生の道を拓くため州下米穀業者は過般來米穀會社新設に就いて觸手を動かしつつあつたが、最近に至り周圍の情勢より して之が設立の機運が熟したので陳民、高樹助始め州下米穀業者二十名位は來る二十五日午後二時より市內新高會館にて米穀座談會を開催し、米穀會社を中心に種々懇談する事となつた

宜蘭產業道路に植樹
保甲民が總出で汗の奉仕

【宜蘭電話】宜蘭郡產業道路では昨年末保甲民の勤勞奉仕に依り新設又は擴張せる郡下の產業道路九十五粁の中九十一粁餘りに亙り二十三日から向ふ十日間の豫定で再び各街庄保甲民を動員して街路樹としてユーカリ樹二万六千三百餘本の植樹を行ひ之と同時に十四千餘本の埋設工事をも行ふ事となつた

甘藷競作褒賞式

【斗六電話】斗六郡農會主催第二回甘藷競作褒賞式は二十二日午前十一時より郡會議室に於て擧行式を擧行したが一等賞の林炎氏は殆ど一万九千斤といふ好成績を示した同氏は此の程村の寄附により上京されたが時局柄成績が村青年として其の表彰を受くべく右賞金を全部國防獻金をなしたので郡村の寄附青年としてほめられて居る、授賞者は左の通り

一等林炎 二等劉晃湞、李德春 三等李有、李有見、林旺仁

入試は激甚
彰化市立工科

彰化市立工業學校本年度入學志願者數は去る二十日締切つたが工科學校では募集人員四十名に對し應募者三百七十五名、商學は定員五十名に對し三百二十四名の應募なる盛況振りで兩校とも來る二十九日より三日間第一公學校(工科)と市公會堂(商學)で考査を實施

聘金も貯金通帳に
臺南署で陋習を徹底打破

【台南電話】台南署では時局に鑑み本島人の冠婚葬祭に於ける陋習を徹底的に打破すると共に國民生活の改善を圖るべく目下具體案を練つてゐるが戰時下に於ける物資節約、生活刷新の建前より結婚に際しての紙幣の濫用、聘金並に町廻り等は眼に餘るものがありその他葬祭に於ける行列等は時局下國民のとるべき途とは全然相反するもので斷乎廢止すべく近く保甲協會を通じて之が自粛的一掃に努め隣保道徳に依り陋習の一掃に努め冠婚葬祭の紙錢を浪費し惡習を以て冠婚葬祭の紙錢に代らせるなど種々方策を講じ本島人の一般市民を物資節約の國策線に沿はしめることとなつた

商工會總會

【花蓮港電話】花蓮港廳商工會定期總會は二十三日午後三時昭和會館に開催し

內地視察團出發

【北斗電話】北斗郡內地各地を視察し教育方面に關し內地先進地を研究すべき計畫の北斗郡下街庄長內地視察團は二十二日田口北斗街長を團長に引率の壯途に就いた、尙ほ之と同じ一緒に內地へ出張する田部北斗郡守は突如郡務上差支へにより四月に延べる事になつた

米庫信組總會

【花蓮港電話】花蓮港廳米庫信用販賣利用組合第一回臨時總會は二十三日午後二時臨會議室に開會、組合員八十名出席、清水組合長挨拶となり一場の挨拶を述べ、各提出事項を附議、何れも原案通り可決、石渡勸業課長の訓示があつて三時終了した、尙昭和十五年度に於ける組合の最高限度借入金三十万円、一組合員に對する最高限度貸付金は二万円と決定した

庶務課長異動

【花蓮港電話】花蓮港廳では二十二日附を以て左の發令を行つた

玉里郡庶務課長 林珠雄(花蓮港郡庶務課長を命ず)
花蓮港郡庶務課長 岡田虎一(玉里郡庶務課長を命ず)
花蓮港廳兵事係長 矢野　援

緞澤前法院長送宴

【基隆電話】新竹地方法院長を最後に緞澤前法院長の送別會は三十三日正午より山海樓ホテルで開かれ沖基隆市尹外重要官民多數列席、鄭瑞樓市尹の送別の辭に對し緞澤氏の謝辭あり同二時半散會した

物資需要量調査

【嘉義電話】嘉義市勸業課方面では物資の需給調整の資料として市內に於ける昭和十五年度の鐵、銅、亞鉛、錫、鉛使用等の調査を行ふことなり二十二日各商工會、業組合、各種工場に通牒を發し二十五日までに報告させしめその結果に依り給の円滑を期する事となつた

臺中郷軍慰安會

【台中電話】台中市在郷軍人分會主催の慰安會は二十三日午後一時より台中座に於て開催、定刻十一時三十分より開會、講談、舞踊あつて盛會

林投帽製造會社創立
朴子街融和の試金石として注目

【朴子電話】「明朗なる朴子街」建設に心血を注いでゐる東石郡及朴子街當局の眞摯な努力が實り融和工作の前途に光明を齎らしたがこれが具體化の第一歩として先づ各派を網羅して一つの公會社を設立せしめることとなつた、斯くして融和工作を完成するか否かを握る此株式會社設立につき林投帽子製造株式會社打合會は豫定通り廿一日午後五時街役場に於て開催、林投帽仲介業者二十七名參集し、緞頭の結果、街製帽業者の一致を以て其の見地から朴子街林投帽株式會社創立を決議し發起人を選んで之が實現に邁進することとなつた、即ち五万円の株式として千株の內七百株は發起人が引受け殘りの三百株は公募する豫定で四月中旬頃に創立總會を開く豫定である

百圓札を拾ふ

【[illegible]電話】落した人はありませんかといふ……奇特な人がある去る二十一日夕刻台東街新町廣場の[illegible]一通りかかつた築町二番戶高砂太郎(三)君が落ちてゐるのを拾ひ派出所に屆け出たが見つからない

竹東褒賞式

【竹東電話】新竹州竹東郡では時局下に於ける農畜物增産の徹底を期するため三月二十二日午前十時より竹東街東寧館に於て來賓多數臨席の下に水稻、畜產及堆肥の品評會並に共進會褒賞授與式を擧行した

大屯製飴組結成

【台中電話】米の節約と代用食の普及をモットーとする大屯郡下キャッサバ澱粉業者十數名が打つて一丸となり從來米を原料とした飴の原料にキャッサバを使用せんとする目的の下に二十三日午後二時より郡會議室に於て大屯製飴組合創立總會を開催した

水利會館落成

【台中電話】台中州水利會館は新築中の所工事完了したので新築落成式を二十六日午前十一時から擧行する

節米主婦會
嘉義市で開く

【嘉義電話】嘉義市に於ける消費米その他の食料品の需給關係は市署、商工會議所の三者が一體となり協力實施の結果、極めて円滑に行はれてゐるが時局下に於ける食糧の円滑を圖り且つ皇民奉公の實を擧げしめるため節米に重點を置き嘉義市に於ける物資の節約を期する目的の下に二十二日の保甲協會に於て節米運動に關して種々協議の結果、各部署に於て節米運動に依り

下駄工場失火

【竹東電話】新竹州竹東郡竹東街[illegible]番地下駄工場から二十一日午後七時四十分頃發火、工場內に積んであつた資材に燃え移り被害は五百円で消防組の必死の消火作業に依り午後八時半に鎭火した、尙ほ發火原因及被害額は目下調査中

接客業團體結成
發會式は四月一日

【台南電話】時局柄に沿ひ台南署では本島人の料理屋、カフエー、食堂業等接客業者で組織する台南接客業者組合を組織し、接客業の改善向上並に發展を期することになり二十一日午後二時より各業者を集め打合會を開催、種々協議の結果發會式の日取を四月一日午後一時と決定した

北斗信組新役員

【北斗電話】北斗信用組合では本年度の役員改選の結果左の如く決定した

臺原愛馬慰問

臺中州豐原郡[illegible]

豚肉で暴利

【臺中電話】大屯郡鳥日庄一五〇[illegible]豚肉販賣業者外二名は去る一月二十日より二月二十一日まで僅か一ヶ月に八の價格を超過して販賣し暴利を貪つたことが發覺し目下取調べ中である

闇取引で暴利

【臺中電話】市內梅ヶ枝町九一[illegible]外二名は統制價格を無視し一月より二月初めまでの間に一萬圓を超過し、二百円乃至五百円の不當利益を貪り莫大な數千円の暴利を貪ることが判明し目下取調中

經濟兩係長任命

【台南電話】台南州では經濟統制課物價、物資係長の任命を二十日附左の如く發令した

人事

【台中電話】田中芳太郎氏(州勞務課調查係長)臺北州に榮轉のため市內各方面に挨拶廻りをなした

嘉義署保甲總會

【嘉義電話】嘉義署保甲協會總會は二十二日午後二時半より同署に於て郡下保甲役員會を開催し各般の協議を遂げた

澱粉組長留置

【台中電話】市內新富町[illegible]キャッサバ澱粉組合長[illegible]は數日前より[illegible]に留置された

高雄州物價委員會

【高雄電話】高雄州物價委員會は[illegible]二十六日午前十時より州會議室に於て第一回委員會を開催する

宜蘭蘭陽高女一次試驗發表

【宜蘭電話】宜蘭蘭陽高女の第一次試驗の結果は二十二日發表されたが、それに依ると內地人女子二十名に對し本島人女子は志願者四百七十一名、合格者二百二十九名、四名不合格二十五名であつた

東港煙草耕作組總會

【東港電話】高雄州東港郡煙草耕作組合第三回通常總會は二十日午前十時東港郡會議室に於て[illegible]

求人・案内廣告

蒿なかだち 求緣一件一回 壹圓貳拾錢 其他一回 壹圓七拾錢 匿名倍額

生徒募集 土木測量技術員養成所
事務員 [illegible]
寫眞技師 [illegible]
藥局生見習したし 姓名在社
事務員 [illegible]
菓子職及下廻り入用
男給仕 [illegible]
保姆求む [illegible]
仲居さん入用 [illegible]
看護婦及見習生 [illegible]
內地人女店員 [illegible]
京染 [illegible]
寫場譲る 姓名在社
譲 [illegible]

出征兵士に送る慰問の手紙
東京文化出版社
出征・凱旋・入營・除隊・歡送・弔慰に 軍事演說と挨拶の仕方
東京市本鄕區本鄕一丁目 東京文化出版社

東京無線技術學校
校長 陸軍中將 井上一次
願書受付開始! 校外生部 入學案內無代 進呈
東京市神田區萬世橋 東京無線技術學校・出版部

中野高等無線電信學校
校長 正四位勳二等 沖貞男
東京市中野區江古田

慢性『尿の病』
性病の惱みを救ふ
〝家庭自療法の公開〟
(病名症狀明記し申込者に療病美本無代進告)

健康印 靜わさび
生わさび以上の新製品!
獨特の色味辛味
各地共未設の地に特約店を募集いたします。
本舗 健康堂食料品部
配給所 古川商店

安產のためにワダカルシユーム錠
姙娠の方へ急告
新案特許 安產メーター進呈
大阪市西淀川區大仁東一丁目 和田卯助商店

パイロット萬年筆
使用簡單 構造堅實
刻下の要望に應へとびぬけて書きよいパイロット獨特合金
興亞の前衞
¥2.00以上

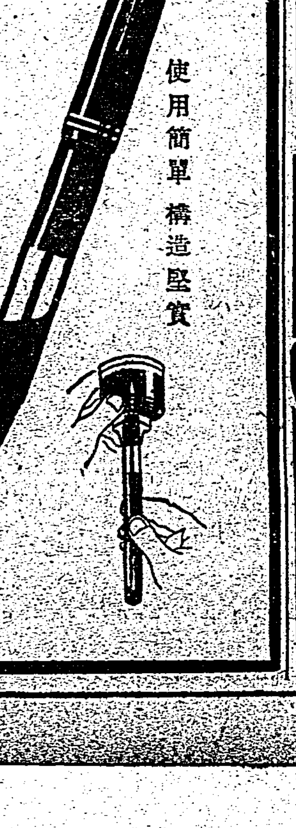

新製 美神丸
全快者が多い婦人藥
新發明の婦人藥
無代進呈
大阪市東區南久寶寺町 本舖 宮內善進堂

競爭馬の觀方
一冊一・二〇 送一〇
發賣所 臺日商事課

痰と咳に… コフシロップ
COUGH SYRUP

感冒に!頭痛に! バボン錠
春先のかぜはこじれ易いからこわいんです ―ノバボン錠で早めにお手當を

強力リベール
優秀二番性アミド製劑
淋疾 銳敏なる殺菌力を有し內服後尿は清澄し數日にて殺菌・止痛・消炎の治癒效果を發揮す
各藥店にあり 大阪 竹村製藥所

小ジワはポントリーオで
定價三・八〇

今こそ明朗に!複雜怪奇な課題も事務もライトでサラリと一掃!!
天下一品!一家一瓶!
ライトインキ

潑剌たる健康美を創る 精參
健康美はお化粧では創れません全身無病に依つて初めて得られる健康色の美しさであります。
潑剌たる健康色を望む方はせひ一度御試飲下さい。
京城・三井物產內 高麗人參株式會社

支那謀略秘帖

國際間の同盟策

安藤徳器

合従・連衡は共に同盟である。しかしこれは支那内地の国々間において結ばれたものである。外国との間に結ばんとし、或は結んだのは、前漢の武帝からのことであらう。漢は建国當初から、後の和親公主の例で世に知らせる如く、北方蒙古に居住してゐたる匈奴族に非常に苦しめられた。武力討伐のみでは效なく、よつて和親懐柔の策を採らんとして考へ出したのが、後に述ぶる和親公主であつた。

前漢の武帝は靜王府の人であつたから、武力によつて一挙に積年の怨みを果さんとし、元光二年(西紀前一三三年)頃から連年匈奴征伐の軍を起した。これと共に匈奴に漢と同様に、怨みを有する外国を誘つて、同盟を結んで、倶に共に匈奴に當らんとする策を考へた。當時漢と同様に匈奴に對して怨みを有する国に月氏なるものがあつた。月氏なる部族は、初めは今日の甘粛省(涼州・甘州・肅州・安西州方面に居住し、先秦時代は非常に強盛であつたが、前漢の初めに、かの漢の高祖を苦しめた所の匈奴冒頓單于より大打撃を受け更に漢の文帝の時に匈奴老上單于より再度の打撃をうけて、その脆弱な者は故地に留つたが、大多数はここを去つて西方に移り、今の新疆省伊犁地方に一旦落ついたが更に烏孫族に逐はれて中央亜細亜サマルカンド方面に移つた。

かくの如く月氏は、匈奴のために、己が故国さへ離れて他に流浪せねばならぬ窮地に陷れられるに至つたので、匈奴に對しては怨みを持ち、匈奴に復讐を與へて故郷に歸らんとする念にもえてゐた。かかる事情を知つた漢では、月氏と同盟を結んで匈奴を挾撃せんとしここに張騫なる者を使者として、月氏に派遣することとなつた。

武帝の建元二年(西紀前一三九年)に、彼は従者百余名をつれ、西に向つたが、途中で匈奴に捕はれ、十年余も拘留された。幸ひ隙が出來たので、脱走して月氏に向ひ、新疆省を通つて、西紀前百二十九年頃に目的の月氏に到達した。月氏に到着するや、月氏王に説いて、匈奴に對する攻守同盟を結ぶやう努力したが、月氏はこの豊肥饒なるソグヂアナ地方を占領して、故土の甘粛地方に對しては最早何等の未練も持つてゐなかつた。

故に張騫の折角の努力も効果なく、一年余この地方に滞在の上、帰途につき、再び匈奴に捕はれ、一年程留置された後、脱走して武帝の元朔三年(西紀前一二六年)に、外国にあること十三年余にして帰つて来た。彼の遠征は、所期の目的は達し得なかつたが、西方の事情といふものは、彼の遠征によつて初めて明るくなり、これより西方との交通が開け、文化的の交流となると共に、西方に烏孫なる諸国あつて、匈奴と不和なる故、これと結んで匈奴に當るべきを獻言し、後に後に說くが如く實現して、月氏に望んだ所は却つて烏孫において達し得、匈奴に打撃を與ふるを得た。

その後宋時代になつて、宋は金と同盟して遼を南北より挾撃して共にこれを滅し、清朝の終り頃には、かの有名な露清秘密攻守同盟が、日清戦争後生れてゐた。元來支那人には、古來、中華思想なるものを有してゐて、支那人のみ世界最優良人種であり、他の人種は何れも禽獸夷狄であつて、漢人に隷属すべきものと考へてゐたのである。故に他人種他国家を獨立の國家と認め、支那人と同等の人間であると認めて同盟を結んだり、同等の交際をなすことは、彼等の誇りとする中華思想の放棄となるのであるから、非常な場合でなければなさないものである。阿片戦争以前に、欧洲諸國より派遣されたる使節が、清朝の皇帝に謁する形式に関し、兩者の意見が一致せず、常に紛議を生じたるは、このためである。

清朝側は属國よりの使節であるから臣下の禮をとらしめんとし、使節側は獨立國よりの使なる故、その命令に従ふ要なしと主張するのであつた。かかるプライドを棄てて結ぶ同盟であるから、支那側に非常に有利で、しかも支那側が逆境にある場合でなければならない。漢の武帝の場合は、匈奴の脅迫をまぬがれんがためであり、宋の場合は、これによつて宋の失地を逆から取りかへさんがためであり、清の場合は、これによつて日清戦争よりうけたる恥辱を日本にそそがんがためであつた。外國を利用せんとするのである。

これから進んで支那人は、自分は禍中に入らずして、外国を使つて支那に仇なすものを制馭せしめんと考へるのであつた。所謂夷を以て夷を制せんとするのである。(8)

小說 獨樂 (三)

北原政吉

觀音様の前にさしかかりました私は急に自分の脇から傍ついた獨樂の影が舞ひ出して線の下に駆け込んでゆく夢のやうなものを見ました。友達が一人、また一人、つづいて私の脇から駆け出して来る妙な感じにいつしか淋しくなつて終ひ、涙がながれるのでした。八十八さんと呼ぶ小父さんは何か氣付いたのでせうか、手を後にまはすと反動をつけてひよいと私を背負ひなほしました。私は默つて涙を拭ひました。みんな立止つて觀音様に掌を合せて拜みました。

獨樂のことを思つてゐた私はいつしか、岩魚釣、栗拾ひ、茸狩りなどそれからそれへ友達との樂しかつた遊びのなかを淋しさうに歌ひながら歩いてゐるのでした。

やがて村はづれに立つた時このころ移轉改築したばかりの郵便局の新しい窓口がぽうつと明るんでゐるのに氣つきました。此処まで電氣が來てゐるのでした。その頃私の村ではようやく電燈が入つて来るやうになつたばかりで工事は未だ此の附近だけしか終つてゐませんでした。珍らしい、私は眼を見張つて輝く小さな硝子玉を眺めました。冷え冷えとした空氣がこころもち暖まつて濕つぽくなつてゐる燈火の向ふに大きな柱時計が四時半を指してゐるのが見えました。

徳田君、丁度この教室の古時計もいま四時半ですね、一日に二回くりかへす事ながら、私は二十年間、想つてもみなかつた。偶然にしろこんな機會に語り草になるなんて妙なめぐり合せだね、それに君が明日この街を發つて南へ行く汽車の時刻がまた四時半だと言ふ本當にいつまでも忘れられないよ私は今日まで毎日千人の生徒と交り、既に数百人の生徒を受持ち、迎へたり送つたりしたが、こんな別れはかつて無かつたよ。おほかたは月日と共に忘れはてるのが、自然でしたが……

徳田君は此の学校に僅か四日間しか籍を置かなかつた。然し一年生から居る者と同じく私の大事な生徒であり、可憐な勉強家でした他の生徒はほとんど全部未だほんの赤ちやんだのに君は躾も畏者であれば勉強も上手であり、無口でありながらはきはきとして居り、綴方になると大人も及ばぬほどのものを書く。私は初め君の綴方を讀んだ時にはこれは他の事ではないか、未だ誰にも習つてない事を知つてゐる者があると驚いたのですが、さてその文章にはとても私などかなはないと感心しました。

然し君が私の眼を盗んで獨樂の絵を机の蓋に彫つてゆくのを見つけた時は少々びつくりしました。

君が教壇で獨樂を廻してゐるところは昨夜、稽古で見せて貰つたのですが、見上げた腕前には、流石のお客さんと一緒に拍手せずに居られなかつたです。これは[illegible]の途中で考へた事ですが、君が一心に達してゐるのは不断の練習を怠らず、彼の秘密に励む事によるのは勿論であらうが、一つには君が懐ひ出といふ綴方のうちに書いてくれたやうに「獨樂が好きなら獨樂そのものを本當に心から愛し愛したらそのものの形や色がそのままそつくり心に移り住み、いついかなる時と場所においてもさながら生きもののやうに其のものの精神に化し得るまで他をかへりみないといつた性分によるのですねさういふ一途な真剣さが君を凡庸な位置から次第に高く押し進めてゆくのだと思ふと、私などかへつて恥かしい思ひがするのでした。学校で先生の眼を盗んで授業時間中獨樂を彫んでゐた君の真剣さうな眼つきと、巧な手つきには更めて別な判断が下されたわけです。それにしても私ほどの短氣者がやにはに叱責などせず君の様子をじつと觀察してゐた事によつて今日のやうな話しをしたり聞いたりする機會を掴み得た事は本當に嬉しい事です。

徳田君、ここに君の在学證明書があります。これに此の学校の分を一枚加へますと、丁度その枚数は百五十枚になります。さうすると君が各地の小学校の机に小刀で彫み込んだ獨樂の数も百五十個位になるのかね。

「いいえ、もつと少いでせう。彫るところを見つけられて叩かれた事もありましたし、小刀を取り上げられて終つた事もありましたし友達に言ひつけられて立たされたり、罰當番を言ひ付かつた事もありました。それは何個位あつたか忘れましたが、そんな時は全く駄目でした。舞台に立つても元氣が出ず、手さきがぶるぶるふるへて見物席へ獨樂を墜した事さへありました。どうかして氣を落ち付けようと色々工夫してみましたが無駄でした。神様を拜んでみたり、お母さんの顔を憶ひ浮かべたりしてもやつぱり想ふほどの效目がありません。然し悠つくり彫れる時には二つ彫つた事もありましたが後には一つを一生懸命に彫り、完成を心掛けるようにしました。これで幾つ彫つたか分りませんが百五十よりは少いでせう。」

「さうですか――、いや有難う。私の憶ひ出を話しませうといひながら君に思はず長く語させて終つたね。さあもう五時になります明日また會ひませう。」

「さやうなら」

「さやうなら」

さくら(教育會館個展出品) 大橋エレーヌ

批評と紹介

◆中世の文學傳統(風巻景次郎著)新古今集、山家集、金槐集、新葉集を中心として、中世の和歌文學を論じたもの 後鳥羽上皇をはじめ寂蓮、實朝、西行、吉野朝の悲歌を經て詩を失ふ室町時代までの和歌を明るい筆致で記述してある(三六判紙裝二四八頁〇・五〇東京市芝區田村町一丁目テキストビル日本放送出版協會)

製法特許

ビタミン綜合榮養劑

のみよい コンビター

V・A・B・C・Dが同時に服める…

★コンビターは、小豆程の極小糖衣粒で、誰でも、お菓子の様においしく、樂々のめる

結核や肺炎、肋膜等を起し易い風邪引きは、いまが一番多い時季です。平常から虚弱な人は勿論、健康な人も、コンビターをのんでビタミンを充分に攝り、皮膚や呼吸器の抵抗力の強化を圖つて下さい。

今迄にないコンビターの組織

コンビターは、普通肝油の五十倍以上もビタミンADを含有する濃厚肝油と、ビタミンBCとを合理的に綜合一丸とした新發明で、保健劑として、これ程理想的な榮養劑はありません。

なぜBCを添加するとよいか

虚弱体質の改造、結核の豫防と治療に有効なV・ADを多量に含有する肝油も、何分濃厚な油脂ですから、人によつては時に消化不良、嘔吐、下痢等の副作用を伴ふ事があります。然るにV・BCは斯様な肝油の副作用を全く解消するだけでなく、却つて胃腸の活動を助けて消化をよくし、便通を整へ肝油特有のAD分を完全に榮養として吸收する特種の作用を持つてゐます。

コンビターは、この榮養學上の原理に基いて始て創製せられた理想の榮養劑です。

コンビターを一家揃つて、毎日服んで下さい! どなたも、榮養満点一家健康です。

こんな方々には特によい

身体虚弱な人、風邪を引き易い人、榮養不良及び骨格の發育不全の子供、夜盲症、貧血質の人、その他肺結核、肺炎、肋膜等の豫防に、

進呈 この新聞名記載して御申込み下されば見本說明書送ります

大人一日十粒 小人一日五粒

三百粒入 二圓三十錢 千粒入 七圓

★全國の藥店にあり

發賣元 ノーシン本舖 荒川長太郎合名會社

製造元 帝國水產化工研究所

AC—18

★ VITAMINA+B+C+D=COMVITA ★

ライオンコドモ歯磨

ライオンはみがき

ムシ歯を持つ母親から

健康兒は生れない!

それは……ムシ歯の爲に、榮養の吸收が不充分となるからです。

榮養食を攝る事

平素から小魚類、海藻類、豆類などの如く、カルシウム分の多いものを攝りませう。此等のものは、ビタミンABCDや、良質の蛋白質、石灰分などがあり、胎兒の保健、歯牙の組成に必要なものだからです。

寝る前に歯を磨く事

ムシ歯の原因となる口中酸は食物の残滓から醱酵します。特に睡眠中は唾液の分泌もなく、自浄作用が行はれませんから、ライオン歯磨の如く清掃力の強い歯磨で、寝る前に口中を清掃して置けば、口中酸の發生を防ぎ、ムシ歯を豫防することが出來るのです。

マラリアを完全に征服出來る發見
我が軍陣醫學に凱歌

【東京二十三日發本社特電】二十九日から三日間陸軍軍醫學校で開かれる第四回陸軍軍陣醫學研究會で事變當初北支派遣軍の軍醫部長として活躍した現陸軍醫務局長三木良英中將を會長に

聖戰 三年何れも大陸の戰野や各陸軍病院に傷病軍士の治療に當つた軍醫二百餘名が出席、戰傷、マラリア、凍傷、結核、發疹チブス等の四日間に亘つて世界に誇る日本軍陣醫學の研究結果を發表する事になつたが中でも東京第一陸軍病院第一內科部長主任佐々木少佐以下十名の同院醫官スタッフが發表するマラリア治療の新研究は我が勇士を悩ました兇惡なる敵にとゞめを刺した我が軍醫學陣が

世界 に誇る高らかな凱歌だ、佐々木少佐の研究はマラリア撲滅法と優秀な國産新藥アンチマラリエンとの完成で撲滅法は指導者佐々木少佐、樫山大尉兩氏の名をとつて佐々木、樫山集菌法と命名、この方法は從來の不確實な血液檢査とは異り採取した血液に特殊な科學的操作を加へ赤血球の皮膜を溶解、マラリア病菌を沈降させて凝集せしめ殆ど病菌發見に一〇〇％の確實性を持つ、又新藥アンチマラリエンは小山中尉が主となつて完成したものでドイツから輸入されてゐた

優秀 藥プラスモヒンの效力を遙かに凌ぎ短期間に奏效する完全治療法で而も國産品から安價に大量生産される特長を持つてゐるが何れもマラリアに苦しむ勇士の治療に應用して素晴らしい效果を擧げてゐる、佐々木、樫山兩氏は交々語る

マラリアは大陸に蔓延し出征勇士中之に罹らぬ者は殆どなく陸軍でもこれが國內流行を恐れ歸還兵全部の血液檢査を勵行してゐるが從來の

方法 では病菌が少い場合檢出困難であつた、吾々の方法に依れば實際患者に適用した結果的確確實なものとの自信を持つてゐる、又アンチマラリエンは再發の恐れが殆どない優秀藥でこゝでマラリアは完全に征服出來たと云つてよからう

五條の要求事項中三つを拒否さる
西貢丸臨檢事件の經緯

【基隆電話】既報西貢丸が佛印海防に於て佛印海軍當局より郵便物臨檢を受け不當にも小包書信其他若干の郵便物を沒收されて內外の憤慨を集めた事は未だ耳新しい事で此の餘憤も醒めぬ去る十三日又復我が商船碧谷丸が佛印西貢に於て臨檢が行はれたと殆ど同樣な手段で佛印海軍當局より郵便物の强制臨檢を受けて小包十一個、書信三通を沒收され茲に又も佛印政府の無禮に對して硬聲を高めつゝある事は既報の通りであるが、同船は十四日西貢を出帆、割り切れぬ餘憤を乘せて二十二日午後四時基隆に入港した、入港と同時に同船の船長櫻井豐次郎氏を訪へば海の男らしい逞しさを見せながら憤慨しつゝ當時の模樣を左の如く語つた

十一日に西貢入港と同時に佛印海軍當局の來訪を受け郵便物の臨檢引渡を要求されたが、自分は斷然拒絕した、翌日中山領事と軍司令官を訪問し申入れ拒絕をなしたが、海軍當局の命令であるから飽くまでも臨檢する、若し應ぜぬなら

出港許可 證を出さぬと言ひ渡されたので自分としては出港許可が下りぬ以上は航海任務の遂行が出來ないから領事と打合の上此の問題は將來日本政府を通じて抗議する權利を保留すると言ふ事にして、向ふの要求に應ずる事にし五條の要求(既報詳述)を提出して引取つた、然し向ふは此の五條の要求の中初めの三つを拒否し、後の二つを許容した、それで十三日目分は郵便物の引渡しを行ひ十四日西貢を出帆したのであるが甚だ不可解なやり口で憤慨してゐる

尚同船の船客は上陸十五名、通過三十一名、計四十六名で船客は松岡總督府事務官、三井物産社員櫻田晉氏、同未岡猛一郎氏、海軍大佐堀內茂忠氏等であつたが、船客は殆ど此の事件を知らなかつたと語つてゐた

臺灣遺兒代表帝都に一番乘

全島から選ばれた二十二名の遺兒達の光榮の御面の日が近づきその一番乘として台灣部隊が二十二日午前七時五十五分東京驛着でそれより宮城遙拜に向つた(寫眞は宮城遙拜の臺灣遺兒)

內地視察團派遣
聖跡の歷訪や戰友の英靈と對面
臺灣從軍記念會の事業

先日華々しく發會式を擧行した台灣從軍記念會では第一回の事業として會員の視察團を組織し防空課長が團長となり來月十九日出發、先づ宮城參拜の後靖國神社の春季大祭に參列し亡き戰友の英靈に見え、跟いて伊勢大神宮、橿原神宮等の聖跡にも參拜しその他事變下の緊張ぶりをも親しく見て五月十日歸台の豫定である、參加者は第一線に從軍し歸還した勇士中島元行方止身的健全な模範的會員を各州八、九名、廳二、三名合計五十名選ぶ事になつてゐる

出征軍人遺家族を招き慰安會
高田せい子一行七名

【新竹電話】新竹州が南支方面に派遣する皇軍慰問團中の演藝部員高田せい子、丸山和歌子一行七名は四月一日來新するので出發に先立ち同日午後一時より宮樂館に於て市內出征軍人遺家族並に官民有力者を招き御目見得勞ひ慰安會を催す

由緒深い賀茂丸
古船ではあるが輝く船歷

【基隆電話】東京、高雄間の定期航路船として就航した郵船賀茂丸(八千噸)はいまを去る約三十年、當時日本と英國の國交關係は日英同盟によつて親交華やかなりし頃英國ジョーヂ五世陛下の戴冠式が全世界の待望裡に明治四十四年六月二十二日に擧行された際わが日本帝國からは御名代として東伏見宮殿下が戴冠式に列席のため御差遣になつた時いまは亡き東鄉、乃木の兩將軍が時に扈從し日露戰爭直後日本全國民の興望を集めて御名代の宮殿下に隨行して戴冠式に加つたことは記念寫眞などにより國民の齊しく知るところであるが、當時御名代の宮殿下を始め奉り東鄉、乃木兩將軍らが渡英の際乘船したのが賀茂丸であつた賀茂丸は當時新造したばかりの歐洲航路優秀船で戴冠式擧行の前の四月十二日横濱を出帆した、一等船室の十二號室に東鄉大將(當時)十五號室に乃木大將が起居して渡航したのであつた、因にこの度賀茂丸が內台定期船として新に就航し去る十八日高雄港において高雄市長有志を招待してレセプションを行つた際原田船長より前述の通り賀茂丸が東鄉、乃木兩將軍の晴れの戴冠式列席渡歐の際乘船であつた事實を話したところ、その後このことが一般に知れて賀茂丸の一等乘客が切符を買ふ際われも我も十二號、又は十五號室を求めて殺到するよしである

汪主席への贈物
殘虐な敵軍の幽閉から實姉汪兆娥さんを救出

【九江二十二日發本社特電】江西省武寧、永修兩縣境の山奧で鬼畜の如き遊擊隊に苦しめられてゐた汪精衛氏の實姉が逞しい皇軍の手に救ひ出されたといふ新中央政府誕生の喜びに包まれた汪精衛氏に贈る皇軍の又となきプレゼントがある、救ひ出された汪氏の

◇…**實姉は** 汪兆娥さんといふ當年七十歲の上品な老婦人であるが、去る十八日[illegible]陳文實の[illegible]第一大隊長呂大千の部下に依つて圖らずも汪兆娥さんが武寧東方十里の山奧で汪氏の姉といふ理由だけの理由で殘虐な遊擊隊と[illegible]苦しめられてゐることが判明した、これを知つた〇〇部隊高田貫一郎少尉、樫山統一上等兵は同婦人救出を決意し直ちに〇〇を出發、二十日黃道仙、守良田等を首領とする遊擊隊根據地を

◇…**警戒網** を身をもつて突破し[illegible]、見事汪兆娥さんの救出に成功、兆娥さんはその記者に次のやうに語つた

汪精衛の姉だといふので財產を奪はれたり[illegible]を受けてゐましたがいまでは命のあつたのが不思議な位です、弟とは四年前南京で別れたきりその後音信不通でしたが、汪が重慶を脫出したことは最近知りましたが新中央政府が出來ると共に耳です、汪も大分年をとりましたし支那民衆のためどれだけお役に立つたか知りませんが私としては良くやつて與れたと思ひ一杯です、一刻も早く汪のゐる南京に行きたいと思つてをります

外人や支那人記者もおでんを頬ばる
南京で報道戰士の慰勞宴

【南京二十二日發同盟】歷史的中央政府還都の爲日本を初め世界各國から集まつて來た新聞通信記者は百數十名、これに地元支那人記者約百名を加へて三百名近き報道戰士が此の三日間に亘る[illegible]で還都南京の正しい姿を傳へる其の勞を慰ふ爲め[illegible]では二十二日午後一時から南京郊外[illegible]に於て盛大な野宴を開いた、櫻の蕾はふくらみ初めて風情を添へ日本人記者も支那人記者も外人記者も一つの大きな輪になつて仕事を忘れて喜びの盃をあげた、目の色髮の色變りて[illegible]い思出であつた、會場には[illegible]おでんや[illegible]ビール、しるこ等の屋臺店が開かれ、赤いネクタイの外人記者と支那服の袖をまくりあげた支那人記者が仲良くおでんをつまんでゐるのも微笑ましい風景である、放送局では此の盛況を二時十四分內地中繼で全世界に向けて實況放送をしたが[illegible]代表が飛び出してマイクの前に立ち思ひ思ひに感想をのべる等賑る盛大なこの園遊會は和氣靄々裡に夕刻まで續けられた

街に昇格認可
始政記念日に一齊と決定

府地方課に到し先に台北州を除く四州一廳下の廿五庄より街に昇格方を申請して來たので、同課では之に對する調査を開始し、出來得るならば新年度劈頭の來る四月一日頃認可すべきは認可することとして調査を進めて居たところ、近く台北州の鶯歌、北投、三峽、鶯歌の四庄よりも同じ申請をして來たので、止むなく來る六月十七日始政記念日の芽出度き日を以て、その資格あるものをば一齊に認可を與ふることに日取を變更し、目下同課に於て該當調査の歩を進めて居る

映畫"土と兵隊"に文相賞の特賞を

【東京二十二日發同盟】演劇、映畫、音樂等改善委員會總會は二十二日文部省で開かれ映畫法施行後初の十四年度文部大臣賞映畫として日活の「土と兵隊」同じく「土」松竹の「殘菊物語」の三本の劇映畫と東寶映畫社の文化映畫「雪國」の一本計四本を決定、夫々左の如く賞品を授與することになつたが特に「土と兵隊」は最優秀作品として特賞の榮譽を贏ち得た

△土と兵隊 特賞金 一萬円
△土 賞金 三千円
△殘菊物語 賞金 三千円
△雪國 賞金 三千円

警察職員療養所地鎭祭

【新竹電話】新竹州警察救援會が大湖郡大湖庄に新設する事となつた州下警察職員療養所の地鎭祭は三十日午後三時より同地に於て一番ケ瀬知事以下關係官民多數參列の下に擧行される事となつた

"理想の市街庄"當選作品決定

台灣地方自治協會では「理想の市街庄」の題で一般より論文を募つてゐたが應募數十篇を得これを審査の結果左の六氏の入選を決定した

一等(百圓) 富山市西田地方 植田男次郎
二等(五十円宛) 新竹州地方課 林丕讓 臺北市末廣町 畠中治彥
三等(二十円宛) 基隆市義重町 宇田繁 臺南州東石庄 小川越山 臺中市川端町 登不二夫

出征家族に隣保愛
病床の老父に一年餘手厚い看護
その甲斐なく遂に逝く

杖とも柱とも頼つた一男一女を與へ征戰の野に送り孤獨で病床に呻吟するお爺さんに伸ばされた美はしい隣人愛――この銃後美談がお爺さんの死によつて始めて明るみに出された、話題の

お爺さん とは台北市古亭町の[illegible]にわび住ひしてゐる吉川寅吉(假名)で去る大正十二年一子吉太郎(假名)が現役で入營、事變勃發と同時に大陸に出征して以來某所で看護婦をつとめてゐる一女吉子さん(假名)の僅かな給料に依り口を糊してゐたがその吉子さんも昨年夏特志看護婦として召集されて、殘されたお爺さんはいよいよ困窮し區長、在鄉軍人、國婦會員や軍事扶助會の人々が集つて種々面倒を見

援護の手 が伸ばされたのであつたが昨年舊曆四月頃で腎臟を患ひ病床に臥す身となつたのである、この頃から善良な[illegible]お爺さんの住居に連日の如く訪れ、お爺さんの孤獨を慰めたり、また病人の掃除や炊事をし醫者を迎へて親身も及ばぬ手厚い看護をする紳士夫婦があり、近隣の人々もお爺さんにも立派な身內のものがあつたのだなアと考へたのみで深くも心にもとめなかつたがこの夫婦の約一年に亘る手厚い看護も

甲斐なく 吉川お爺さんはこの程北仁濟院で淋しく息を引取つた、その通夜の晩、この夫婦が同じ町の[illegible]吉原[illegible]次郎氏夫妻でお爺さんが武德會の番人をしてゐた時同じく武德會に出入し知り合つたといふ淺い因緣しかないのに親に仕へる如く看護してゐた事は市軍事扶助會當局を始め各方面から賞讃されて居り[illegible]出征してゐる吉太郎さんが此事を聞いたならどんなに感激する事であらう

島都の各中等學校
けふ第二次考査
落ち着いて難關を突破せ

台北市內の男女中等學校入學試驗第二次考査は二十四日を期し一齊に實施されるが第一次考査でふるひ落されたものは既報した外工業では受驗生千七十二名に對し二百五十八名、二高女では受驗生六百二名に對し六十三名、三高女では受驗生七百二十五名に對して百十二名の各不合格者を出した、いよく學科の試驗が行はれるのであるがこれこそ難關で親も子も嬉しい土曜の半どん、樂しかるべき日曜日をよそに緊張は深まつて行く、さて榮冠をかち得るものは果して誰々であらう、この最後突破の前夜、受驗する子を持つ各家庭では神の力でも借りてわが子の一念を遂げさせようとの心が一ぱいでこれも親心である

お辨當代用にバナナを奬勵
大阪の學童達に

【神戸二十二日發本社支局特電】節米に呼應して代用食にバナナの常用宣傳に大童の台灣青果大阪出張所では小學兒童達に簡單に買へるやうセロハン袋入りを一般果實店に進出せしめその中に時間表や榮養比較表を兼ねたカードを入れ學童に呼び掛け弁當代りにすべく準備を進めてゐる

臺灣軍選定歌の發表會

台灣日日新報社の皇紀二千六百年記念台灣軍選定歌發表會は二十四、五兩日午後一時より及夜二回台北市公會堂にて開會するが同發表會には二十三日來台した舞踊家高田せい子、藤蔭千枝さん達の一行が加はり湘路耕之助氏作詞「我等は兵ぞ」の發表ある外舞踊、浪曲等もある由

學用品に無駄排除
學務課舊習打破に起つ

ランドセルに希望を一ぱいふくらませてあと幾日で嬉しい一年生だ――この春小公學校へ入學する台北市內の兒童の總數は八千二百餘名に上つてゐるが入學祝ひとして從來市民の間に學用品を贈答する習慣があり、これは物資節約、資源愛護の建前から勿論廢止して貰ひたい事で市學務課ではこの習慣打破に乘出す事となつた、これと共に新入生を持つ親達へ既報の如く

△衣服鞄の新調を見合せる事
△教科書は古い教科書を使用する事
△學用品は學校の指示を俟つて取揃へる事

等々のお題目を提唱し趣旨の宣傳に努めると共に各學校をして入學式の前に夫々保護者達を集めさせ注意を與へる事となつた

陣中漫畫 13 モリウラカオル作

緊張の姿を見て一層に力强い
上村參謀長の着任の辭

上村新參謀長は二十三日午後四時から偕行社において在北新聞記者團と會談したが次の如く着任の初印象とその所感を語つた

僕は部隊長でもないし、軍の幕僚として軍司令官の意圖を體して職責を宛すだけのことだ、臺灣が

事變勃發 以來殊に重要意義を持つに至つたのであるが、これに對して實際はどうなつてゐるであらうかと考へてはゐたが第一の印象では豫想してゐた以上に官民とも努力して居られ、米や石炭などの物資問題についても適切な方策をやつて居られるとのことであり緊張して銃後の固めに邁進されてゐることを承知して大變喜ばしく感じてゐる次第だ、このよい狀況を益々よくしてゆかねばならぬと考へて居る、四年前に一年程在勤したがその時の[illegible]の山、基隆の海は變らぬが、只今の總督府首腦部の方も殆んど變つて居り、軍部の方も變つて居る、人も變り社會狀態も事變下といふ狀況にあるので僕としては

幼稚園は 卒業したがまづ一年生からやらねばなるまい、臺北に着いて最初の印象は三好[illegible]君の顔が見えないことであつた今も故人の墓參を濟ませて來たところだが始政開拓の功勞者たる故人の姿がないことは淋しかつた、他のことについてはまだ着いたばかりで見てもゐないので今の所感想もない、戰地から歸つた者としての感想は臺北の街が秩序立つて商況も活潑に產業も興つてゐることを見て甚だ愉快に思つた、實際僕などはここ二年ばかり戰地で破壞された家屋、荒廢せる街ばかり見てゐたのでこの[illegible]い姿を見るにつけ將來には何としても勝たねばならぬといふことを一層强く感じてゐる、これは誰も同じだらうが第一重大な感想である、聖業を

完遂すべ く重大な使命を遺憾なく遂行すべく軍官民とも眞に一體となつて努力してゆきたいと考へてゐる

尙參謀長は單身赴任して來たので暫らくは偕行社內乃木館に居を定めるとのことである

臺北驛着の新任軍參謀長上村少將

きのふ午後入北
臺灣神社、圓山墓地參拜の後軍司令部に登廳申告

新任軍參謀長上村幹男少將は二十三日基隆入港の長沙丸で着任、基隆迄出迎への羽場參謀、鈴木副官を帶同午後一時四十分台北驛着列車で入北、軍各部長、鷲島高級參謀、成川副官、在北將校、西井憲兵隊長、二見長官代理、山縣內務局長、河村、加藤諸氏など軍官民多數の出迎に對して挨拶を交しつつ驛前に出で台灣神社円山墓地に參拜、それより軍司令部に登廳軍司令官に申告を行つた

興亞の文化・輝く國産
富士のフイルム
ネオパンクロ
ネオクローム

學士會の支部總會

學士會台灣支部では二十三日午後六時より台北鐵道ホテルに於て支部總會を開き次いで本年台北帝大を卒業した新學士七十餘名を招待し歡迎會を開いた、先づ總會にて支部幹事長三田定則氏司會の下に松島幹事長の會計報告あり、役員の改選に入つたが、委員は全部留任、別室にて八名の常任委員の互選を行ひ總會を終つた

三田定則(委員長)有田勉三郎、上野忠貞、大澤貞吉、田中長三郎、谷本清心、中村讓、速水和彥

次いで大食堂で歡迎會に入り、有田勉三郎氏の學士より巣立つた新學士歡迎の辭あり、速水和彥氏の發聲で新學士入會勸誘の一席あつて新卒業生代表大久保正義君の謝辭あり、午後八時過ぎ散會したが、當夜の來會者は百三十餘名盛會であつた

廣東から留學生

【廣東二十二日發同盟】廣東市から派遣の留日學生十二名が南支文化協會理事黃頌銘一氏引率の下に細雨煙る二十二日午前十時出帆の廣東丸で台北經由訪日の途に就いた、一行中には和平救國軍總司令呂春榮司令官息呂德甲(二〇)君があり東京の東亞學校に入學することとなつてゐる

稻江幼稚園の保育修了式

稻江幼稚園では二十四日午前十時より下奎府町の同所で幼稚部の保育修了式を、同一時より稻江義塾修了式を夫々行ふ由

出船入船

高千穗丸(入港) 【基隆電話】商船高千穗丸は二十三日午後一時半基隆港に着いた、船客は賀屋總督府稅務課長、長谷川海軍省法務官、吉田第一生命支店長、後藤鹽水港製糖支店長、高田せい子一行等であつた

臺北高校辯論部

臺北高校辯論部では一時中止してゐた島內巡遊を復活し左記日程に依り東台灣各地で辯論會を催すことになつた

二十四日 宜蘭小學校
二十五日 羅東公會堂
二十七日 花蓮港公會堂
二十八日 臺東(會場未定)

新竹で改姓改名の趣旨を徹底

【新竹電話】新竹州では二十五日午後二時より市公會堂に市內有識者の參集を乞ひ本島人改姓改名の趣旨徹底方に就き座談會を開催する事となつた、右は皇紀二千六百年を記念し去る二月十一日の佳節に當り府令第十八號を以て本島人の姓名を內地式に變更し得る規則が公布され以て島民の赤誠に應へんとするものでありながら一般本島人には未だ改姓名の趣旨が十分徹底せざるかの感があり內心變更を希望してゐながら許可條件或は不動產所有者等は手配手數料その他を誤解して改姓名變更願出を遲疑逡巡してゐる向あるやに見受けられる點もあり此際右趣旨の徹底と、一面に一般の希望をも聽いてみて本規則をして最も有效適切に運用すべき一助としてこの催しが計畫されたものである

大橋畫伯夫妻展

故岡田三郎助畫伯の門下として著名な大橋了介畫伯夫妻の畫展が二十三日午前九時から台北市教育會館で作品三十餘點を以て開催されてゐるが大橋畫伯の滯佛七年の作である巴里郊外風景は同畫伯獨特の筆致で表現されてゐる、ニレーヌ夫人の押繪花の作品も優雅な作であると云はれ鑑賞者間に相當好評を博してゐる、當日賣約は六點あつた、尙同展は二十五日迄開催され、入場無料(寫眞は同展會場)

けふの天氣

△臺北地方 南西の和風晴後雨
△北部地方 南西の和風晴時々雨
△昨日の氣溫
最高 二七・八度(午後五時)
最低 一一・一度(午後三時)
(臺北氣象臺發表)

中國、九州、朝鮮地方旱害並靜岡市火災義捐金領收報告

(二)

金四百圓也 松村政太郎殿
金壹百圓也 同 松村ニウ殿
金壹圓也 松村開殿
金壹圓也 松村長次殿
金壹圓也 松村八郎殿
金壹圓也 松村美八子殿
金壹円也 松村久馬殿
金壹円也 松村德子殿
金壹百円也 株式會社協和商行殿
金七円也 米永佐市殿
金參円也 米永ミヤ殿
金參円也 河井美保子殿
金參円也 河井志保子殿
金參拾円也 基隆畜産株式會社殿
金拾円也 宜蘭 佐與德治殿
金壹百円也 基隆 共同石炭株式會社殿
金貳拾円也 同 山田閑一殿
金一拾円也 同 共同石炭株式會社職員一同殿
金拾五円也 同 高文秀殿
金拾四円也 同 山田五郎殿
金五円也 同 山田幸子殿
金壹円也 同 山田德子殿
小計金八百四拾七円也
累計金千百參拾五圓也
臺灣日日新報社

會葬御禮
柳田清二

會葬御禮
佐野庄太郎

全島順次封切決定
28日封切
唯一無二名實共に世界第一位の
ターザンの猛襲
三年振りに新入荷されたメトロの
ターザンは絕對に最大の豪華版です！日活臺灣配給所提供
主演 ジョニイ・ワイズミユラー モーリン・オサリバン 新進子役 ジョン・シエフイールド
封切館 大世界館

高雄 金鵄館 基隆 中央劇場 臺中 娯樂館 臺南 宮古座 嘉義 電氣館 花蓮港 筑紫館 新竹 大和劇場 臺東 臺東劇場 竹東 榮樂館 彰化 和樂館 屏東 末廣座

滿場妙技に醉ふ
今、頼選手招聘卓球第一日
兩巨豪を惱した臺灣軍の活躍

島北に於ける全日本卓球界のNO1、NO2今、頼兩選手招聘試合第一日は既報の如く二十三日午後一時より公會堂樓上大廣間に於て開催されたが兩選手の妙技に接せんとするファンに依つて埋め盡された會場は定刻全員起立、國歌斉唱、皇軍將士の武運長久祈願、默禱に次いで矢野學生卓球聯盟の挨拶あつて直に試合に入り頼選手に對する石垣（厚）の挑戰は火蓋は切られたが連日各地の試合に疲勞の色を見せぬ兩選手はシングルにダブルに超人的妙技を示して滿場を魅惑させた、試合中特に興味を呼んだのは兩選手を分けて之に本島學生のNO1林、社會人のNO1黄兩君を配した、臺北は今君の盧山、頼君の船木兩パートナーを對手にした變つた混合ダブル試合であつた、試合はセットオールの接戰を演じて頼組の勝利となつたがこれは臺北と思へぬ白熱戰となり今、頼選手が力一杯の攻守は全國學生選手權に於ける決勝戰を目のあたり觀るの感があつた臺灣學生代表の活躍は勝敗は兎も角元氣一杯臺灣に今選手に挑んだ林留山君の如きは一、二セットとも宮々十點以上を喰ひ込んで滿場の拍手を浴び、その他何れも本島卓球界に將來性あるを思はせる頼もしい戰振りであつた、最後の兩選手模範試合は結局今選手の勝となつたが、正に電光石火のスピードでコーナーを衝く今君の猛攻を前後左右に拂く頼君の完璧の守備、或は隙を見て打込む頼君得意のバックの強打を鮮かに打返す今君の巧妙滿場ただその妙技に醉つて四時半散會した

試合成績左の通り

けふ社會人と對戰
興味を呼ぶミックスとダブル

けふの第二日第一戰を挑まんとしてゐるのである、第一戰として今君と對戰する洪孔達君（帝大附屬醫院）は往年の臺灣學生武夫君（台拓）は一昨年まで東京の大學リーグ戰で今君や頼君と勝負を爭つてゐた人、今や台湾社會人ランキング第三位のプレイヤーとして、しかも入營を目前にひかへた最後の試合にだ、曾ての好敵手を眼の前に見て主將試合上手にものを言はせたいところ、次のダブルスは今、頼兩選手に對して板橋の石天柱、郭克昌の兩君、板橋組はそろつて肥えてゐるが、動作はなかなか機敏である、第四戰に頼君と對戰する林金發君は卓球では名門である專賣局樟腦工場の代表選手、第五戰には須藤敏介氏、オールドボーイズの第五戰は今君に對する金瓜石の須藤敏介氏、オールドボーイズのNO2で老巧恐るべき選手であるから、敗れても悔なき戰をするにちがひない、最後は今君と頼君の模範試合、いづれが勝ち、いづれが負けても、日本卓球の最高ゲームであるといふことだけ書いておから

け常大の工田好美氏が今君と對戰する 台灣のオールドボーイズのNO1が全日本の現役のNO1に對してどれだけ肉薄するか、非常に興味を持たれる一戰である

次は臺灣で初めてのミックスとダブルスで、一方が今君と工藤芳子嬢（女子NO3）、他方が頼君と里井江津子夫人女子（NO1）である、華やかに興味ある試合が期待されてゐる

第二部は頼君と許火木君（華友）との對戰である、許君は曾て詩宮選手で、容貌でおそらくフォームの最も美しい人。次に今君にまみえるのは高砂化學工業の新人高岡健三君、ダブルスで今頼兩選手に對戰するのは專賣局酒工場の高野賢、田中卓見の兩君で、日頃そろつて練習してゐる手並を示すであらう、第四試合は頼君と臺灣社會人NO1の黄林盛君（板橋）で、最後の模範試合を除けば、これが内容的にこの日の試合中白眉のものであらう、黄君が積極的に前に出て頼君を後にさがらせ、得意の親い瞬間的なプレイで攻めたてたら、或は一セットだけでも取れるかも知れない

けふの組合せ
今、頼兩選手社會人代表

1　頼天順…羽仁武夫（臺拓）
2　今孝…洪孔達（帝大附屬醫院）
3　頼天順／今孝…郭克昌／石天柱（板橋）
4　頼天順…林金發（專賣工場）
5　今孝…工藤好美（帝大）

1　頼天順…許火木（華友）
2　今孝…中山尚貞（高砂）
3　頼天順／今孝…田中卓見／高野賢（專賣）
4　頼天順…黄林盛（華友）
5　今孝…須藤敏介（金瓜石）

今孝／工藤芳子…頼天順／里井江津子
今孝……頼天順

名古屋軍トップ
春の職業野球第一節終る

【東京二十三日發本社特電】關西で開幕した職業野球リーグ春季シリーズ第一節は二十一日をもつて終了、愈よ舞台を東京後樂園球場に移し、二十三日から三十一日まで連日第二節二十七試合を舉行する事になつた、現在までの成績は名古屋が六戰五勝八割三分三厘の勝率でトップを切り、前年度の優勝チーム巨人軍はタイガース、阪急に各一敗して鼎の輕重を問はれたが、頗く南海、ライオン、金鯱等各チームとの對戰を確實に掴つて六割六分七厘に二位を示し、阪急が五戰三勝六割で三位、先年巨人とトップ爭ひをしたタイガースは五戰二勝で金鯱にまで敗れると云ふ不振で、イーグルに次いで五位にあるのは聊か不甲斐ない、さて後樂園の順位がどう變るかは中位以下にあるが本據東京に歸つた意氣で上位突進は十二分に豫想されるし、亀田を擁してイーグルスもそろそろ調子を出して來たし第二節の後樂園試合は興味深いものがある

關東代表決る
東西對抗OBラグビー

ラグビー界今シーズンの終止符東西OB對抗ラグビー試合に出場の關東側選手は左の如く決定した

監督中澤△主將大西△FW松本（早）西谷（早）山下（慶）長澤（立）大野（早）木村（立）小田直（慶）大西（早）田治（慶）△HB山本（早）田中（慶）吉田（立教）林（早）△TB若尾（慶）中臣（早）加藤（立）伊地知（京）石川（京）△FB伊藤（慶）鈴木（早）

なほ東西OB對抗試合に先立ち避OB（三十歳以上）紅白戰が行はれる

招聘卓球第二日

五人抜敗退碁戰
本社主催　白川本因院

關山利一　五段　〔先〕　藤澤庫之助　五段

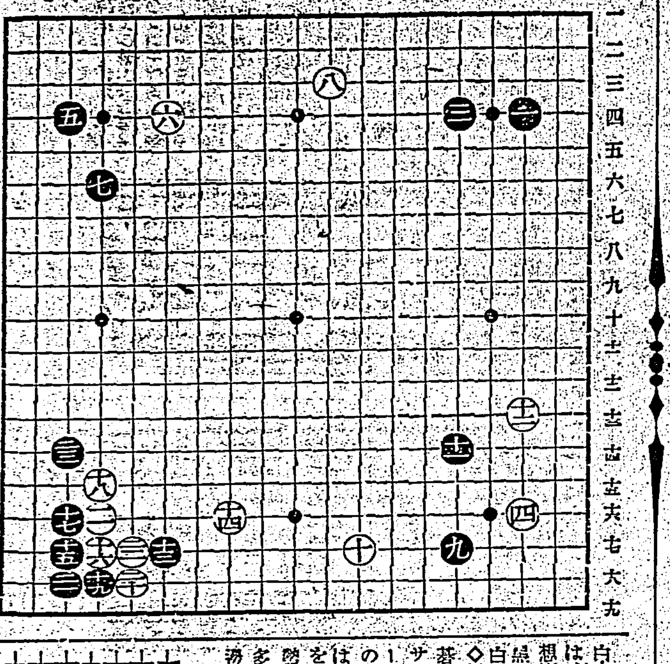

【第二局ノ二】

●九　ほ十七　○二〇　ち十七
●二一　ほ十四　○二二　ほ十三
●二三　か十七　○二四　を十六
●二五　れ十七　○二六　た十七
●二七　れ十六　○二八　た十九
●二九　た十八　○三〇　よ十八
●三一　れ十八　○三二　よ十七
●三三　れ十四

藤澤氏一回勝二回目
持時間各十一時間一分以内切捨
消費時間　（白）〇・三六分　（黒）〇・〇八分

藤澤式戰法
同君の碁風十五に顯著
評解　七段　瀨越憲作

◇黒九とかかつて白のシマリを妨げたのは、何んと云つても現在囲碁の大勢である、以下白十二迄は普通の運びである

（解說）黒十三とかかつたのは次に白若し「たノ十四」に受ければ黒から「るノ十七」にヒラくべく、又白としては「たノ十四」に受けて、黒から「るノ十七」にヒラかれるのは、眞面目過ぎて策に乏しい、で十四とハサんだのであるが、これで「るノ十七」にハサむ手もある、しかしさう打つても藤澤君のことだから、矢張り十五以下譜と同じ運びに出るであらう、ただ白十四の二子が「るノ十七」にあるとの相違であるが、この優劣は一利一害で容易に判然しない

×

黒十五は十三の時からの豫定の行動であるが、この手で「かノ十五」に一ト出し參考圖（1）白二と受けた時、黒そこで下邊に打込んで行くのも有力な打方で、成立價値十分と認める、が、實利を第一とする藤澤君の碁風からすれば、黒十五の打込は當然とする外なく、又これで惡い譯はない、つまり黒十五以下は藤澤式の打方なのである

これを挨拶して來れば、十五と二ノ三に入つて譜の如く振替らうといふのであつて、衆目の見る所である

×

白十六で十七の方からオサへるのは、この場合參考圖（2）の推移が想定され、左邊の重要なヒラキを黒から打たれる事になるから、面白くない

◇黒十五は解說の如く藤澤五段の碁風を表現した手で、白十六とオサへれば以下黒二三迄は絕對のコースでこの結果は一見黒の方が損のやうであるが、必ずしもさうとは限らない、黒は左下隅に確定地を得ると同時に、左邊をも自己の勢力範圍に加へやうといふ意味を多分に含んでゐる、これに反し下邊の白地は未だ確定してゐない

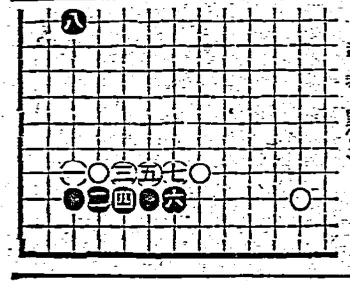

參考圖（2）

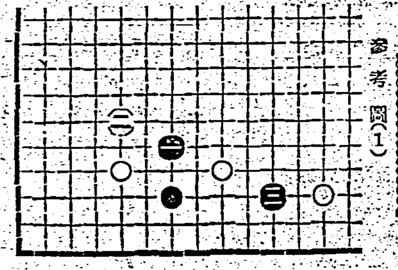

參考圖（1）

續快男子（14）
大島伯鶴口演　今村恒美畫

名刺代りに紙包

寺山辯護士に不正な事件は引受けませんよと斷られても、困つた表情一つしない隱亡森江、美しい顔に笑みを浮かべまして、

「エエもう、それを承はりましたればこそ、どうか、さういふお方に、御盡力を願ひ度いと存じまして上りましたのでございます」

「アア左樣ですか、よろしい。承知いたしました。ところでその事件といふのは、一體どんなことでせうな」

「さアそこでございますが、何を申しましても私は女のこと、それに專門家のお方と違ひ、何にも分りません素人の事でございますから、どういふ具合にお話いたしたらよろしいものやら、なかなかむつかしうございます。と申しますのは、何分にも大さう入り組んで居ります事でございますから、かいつまんで要領をお話申し上げますにも、容易なことではないのでございます。それにはこの事件につきまして、いろいろと書いたものもございます故、一通りその書類を見て頂きたいもので、その上

で無理もないところではありますがな、これが我々にとつては後日非常に困るのです。アッそんな事があつたのかと、先方に突込まれてから、狼狽したつてモウ追つきません。それゆえそんな事があつても、隱さずに前以つてお話を願ひ度いのであります」

「ハア分りましてございます。何事も包まずにくわしく聞いて頂きませう」

「どうぞさう願ひますよ、つまりこの事件に關係のある書類などは細大洩らさず悉く取落しのないやうに揃へて置いて頂きたい、くどいやうだが、自分に不利益の事柄があつても、一々打あけて置いて頂かないと、後日になつて非常に困る場合がありますから、呉々も御注意を願ひます」

「ハイ承知いたしましてございます。それでは暫く程お待ち申して居りますから」

いひながらかの美人が手提の中から取出しましたのは、水引のかかつた紙包

「先生、アノウ、これはまことにお恥かしいのでございますが、ホンの私が上りました印ばかり名刺代りでございますから、どうぞお納めを願ひます」

と差出したから、

「イヤそれはいけません、さういふものを頂く事は困ります」

「イエどうかマアさう仰しやらずに、ホンのお印なのですから、どうぞお納めを……」

と美しい顔を赭めて居ります。まことに變な具合のもので、マサカ喧嘩腰に叩き返すといふ譯にも行かず、出した方では引込める事も出來ません。結局二三度押問答の末、それでは兎に角お預かり申して置きませうといふ事になり、寺山和夫が玄關まで見送りますと隱亡森江は町噂に合釈をいたし、待たせてあつた車に乘り、靜かに歸つて行きました。書齋へ歸つた寺山辯護士が、今の紙包を開いて見ると、二十円か三十円かと思つたのが、バラリ落ちたのは大枚の百円紙幣であります。

お話を申し上げたいと存じますが如何でございませう。御都合によりまして今晩にも、私共まで御光來下さる譯には參りますまいか、御迷惑ではございませうか」

と、又ここでニッコリ笑ひました。何んともいへぬ色氣があります、寺山辯護士だつていやな心持はいたしません。

「イヤ、それは次第によつては何つてもよろしいが、あなたのお宅は何方ですかな」

「イエ、駿河台でございます」

「アアさうさう、お名刺にもありましたな、駿河台なら此處から程近いところ、よろしい、それでは今日、暮れたらすぐに伺ひませう。ところでこれは前以つて御注意を申し上げて置きますが、よくあることで、兎角に素人方は、事件について御自分に都合のわるい、不利益の事があると、それを隱してお話にならぬことがある、マア人情として

上手な
濕布
湯水で煉るから効く
粉末　ビスメン
藥理と物理の兩性療治作用
從來の濕布藥に御不滿の方に御奬めいたします。（各地有名藥店にあり）
藥價（三十錢・一圓・一圓八十錢・二圓五十錢）
試藥進呈！
新聞名記入送料三錢封入申込の事
東京神田區淡路町　大木合名會社

酵母劑 エビオス錠

—が國民的な榮養劑として今日の如く各方面に愛用される理由は、この錠劑が麥酒釀造に使用する大量の玄麥を原料とすること…然もその中に天然に且つ豐富に存在するビタミンB複合體を經濟的に集積する方法—麥酒釀造工程—を利用し得る優位を占めて居るからです。

即ち脚氣或は胃腸の弛緩に有效なビタミンB₁或は發育促進ビタミンのB₂以下……B₆などのB複合體を一定の調和せる天然比率であらゆる自然物中で最も濃厚に抱有する點、B₁或はB₂だけの單一劑はもちろんそれらを人工的に混合した製劑の企及し得ない特長を有するのです。」

B_1 B_2……B_6

最近の榮養學上の傾向に見ても純粹のB₁或はB₂だけを單獨に與へるよりB₁B₂…B₆の全B群を一定の天然比率で綜合的に與へることが遙かに有效なことが確認されて居ります。現にB₁だけの缺乏と信ぜられた脚氣に於てすらB₁の補給だけで治癒の進捗しなかつたものがB複合體を加へることにより容易に輕快する場合が多いのを見ます。即ちB缺乏症はB₁或はB₂の缺乏と同時に他のB複合體群の缺乏を併發する場合が多いことを如實に物語るのです

B不足から來る慢性の胃腸病や脚氣が日本にまだまだ多いことは文化國民の恥辱と言ふべく、然もこれらはB₁B₂…B₆などのB複合體補給により容易に矯正し得ると言はれる以上、その理想的給源—エビオス錠が各方面の支持を得て居るわけです。

果して酵母に優るか

『酵母に優る』とか『酵母の上を行く』とか言ふ所謂酵母劑の代用品が見受けられますが、苟もビタミンB複合體の含量に關する限り然もそれが一定の自然比率でよく調和抱有される點に於て、決して麥酒酵母に優り得ないことは、多くの生物科學的試驗がこれを實證して居ります。

薬學博士　藥學博士　創製
醫學博士　監製

三〇〇錠　一圓六十錢
一〇〇〇錠　四圓八十錢
いずれも未税

大日本麥酒株式會社
東京市日本橋區本町二丁目　株式會社　田邊元三郎商店
大阪市東區道修町三丁目　株式會社　田邊五兵衛商店

14 EB 920

洗顏と洗髮に
絕讃の効果！
アルカリ性皆無の純粹原料！使ひ易く經濟的な布袋入り！洗顏と洗髮を完全にして限りなく美しくする……

クラブ カテイ洗粉
若返り美養素

化粧を兼ねて ひふ病退治
東京藥院の藥志やぼん

東京藥院の藥志やぼん常用の家に皮膚病なし
東京藥院の藥志やぼんは石鹸とソルヘードボッタース油にコースチックソーダを過度に含有して精製したる本邦唯一の皮膚病藥用石鹸にして肌病皮膚疾患に著效有

東京藥院の藥志やぼんの特質
皮膚病に普通の石鹸はいけません、それは石鹸中に含まれてゐる過剩アルカリが皮膚を刺戟し病部の抵抗力を弱くし皮膚病を惡化する傾きを與へるからです「東京藥院の藥志やぼん」はこの過剩アルカリを全然含有せず從つて絶對に刺戟性なく而も強力なる殺菌消毒作用がありますから、皮膚病にはなくてはならぬ石鹸です。

東京藥院「藥志やぼん」の効能
●田虫●吹出物●とびひ●いんきん●頭瘡●なまず●湿疹●ひぜん●かゆがり●しらくも●はたけ●あせも●たむし●にきび●そばかす●ひび●しもやけ、うろこ

その他全面または顔面の脂などを洗ふにも此の東京藥院「藥志やぼん」を用ふれば早く治りて良好になる事は確實なり。

價　二十錢　三十錢
（全國各藥店にあり）
尚ほ東京藥院謹製藥志やぼんと自宅名上お買求め下さい若し一品切の節は藥店員所の買取寄せ方お命し下さい。

本舗　東京藥院
本店　東京市芝區田村町四丁目
支店　大阪市天王寺區石ヶ辻二十四

SANITARY SOAP A

節
電燈の効果は逆に強い視力になれば益々OKだ
眼科藥
25錢
45錢
スマイル
東京大阪　株式會社　玉置商店

ベルジン艶出香油

好印象！
上品な艶
高雅な香
あくまで
日本的な
整髪料

發賣元　臺北市新起町　小川化粧品部
臺南市本町　越智商店